



इनरूवा २ स्थित बिहीबारे हटिया निर्माण



इनरूवा ३ मा निर्माणाधीन सडक



## इनरूवा नगरपालिका

नगर कार्यपालिकाको कार्यालय, इनरूवा, सुनसरी

फोन: ०२५-५६०९३७, ५६०९४२, फ्याक्स: ०२५-५६९०४२

Email: inaruwamuna@gmail.com, Web: www.inaruwamuna.gov.np

इनरूवा नगरपालिका नगर कार्यपालिकाको कार्यालयको

वार्षिक नीति, कार्यक्रम तथा बजेट, २०७५/७६

# इनरूवा नगरपालिका

## नगर कार्यपालिकाको कार्यालयको

तेस्रो नगरसभाबाट पारित  
वार्षिक नीति, कार्यक्रम तथा बजेट, २०७५/७६



## इनरूवा नगरपालिका

नगर कार्यपालिकाको कार्यालय

इनरूवा, सुनसरी

फोन: ०२५-५६०९३७, ५६०९४२, फ्याक्स: ०२५-५६९०४२

Email: inaruwamuna@gmail.com, Web: www.inaruwamuna.gov.np



तेस्रो नगर सभा उद्घाटन गर्दै नगर प्रमुख राजन मेहता



तेस्रो नगर सभा



तेस्रो नगर सभामा आफ्नो कुरा राख्दै प्रमुख प्रशासकीय अधिकृत टुवरज पोखरेल ज्यु



नयाँ बसपार्क निर्माण इनरुवा ४

## इनरुवा नगरपालिकाको संक्षिप्त परिचय

### ऐतिहासिक पृष्ठभूमि :

इनरुवा नगरपालिका नेपालको प्रदेश नं. १ अन्तर्गत सुनसरी जिल्लामा अवस्थित सदरमुकामको रूपमा रहेको यो नगरपालिका तत्कालिन महेन्द्र राजमार्ग र हाल पूर्व-पश्चिम लोकमार्गको लम्बाई ७ कि.मी. र उत्तर-दक्षिण ४ कि.मी. रहेको छ । भौगोलिक सिमाङ्कन अनुसार पूर्वमा गढी गाउँपालिका पश्चिममा भोक्राहा नरसिंह गाउँपालिका उत्तरमा इटहरी उपमहानगरपालिका र रामधुनी नगरपालिका र दक्षिणमा हरिनगर गाउँपालिकाले घेरिएको नगरीको नाम इनरुवा हो । यो नगरपालिका

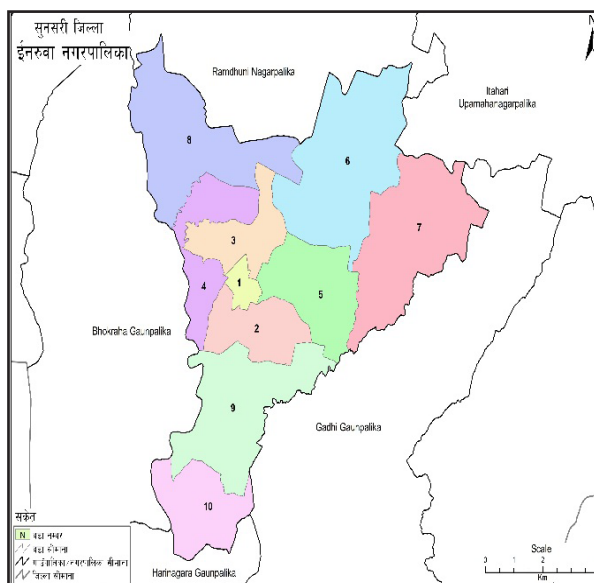

राजनैतिक हिसाबले १० वटा वडाहरूमा विभाजन रहेको छ । यस जिल्लामा रहेका ६ वटा नगरपालिका मध्ये इनरुवा नगरपालिका एक हो भने अन्य नगरपालिकामा रामधुनी, दहबी र बराह तथा उप-महानगरपालिकामा धरान तथा इटहरी नगरपालिकाहरू हुन । यो इनरुवा नगरपालिका वि.सं. २०४७ सालमा पञ्चायतबाट नगरपालिका भई राज्य पुनरसंरचना भए पश्चात मिति २०७३/११/ २७ बाट इनरुवा नगरपालिका, नगर कार्यपालिकाको कार्यालय (स्थानीय सरकार) को रूपमा रहेको छ ।

### नामाकरण:

इनरुवा, इनरवा, इनर्वा जस्ता स्थान विशेष स-सना बस्ती अन्यत्र पनि सुनिन्छ तापनि सुनसरीको सदरमुकाम इनरुवा भनेको छुट्टै महत्वशाली थलो हो । श्री ३ भीम शमशेरको शासनकालमा हजारौं वर्ष अधिदेखी जङ्गल रहिआएको यस भूमिमा ढालफडान गरी बस्ती बसाउने र कृषी उत्पादन बढाउने लक्ष्य लिईएको हो । नेपाली जनता स्वदेशमा रोजगारी

नपाएर कोही सिक्किम, कोही भुटान, कोही बर्मा त कोही भारतको आसाम लगाएत बडेबडे शहर वा बस्तीहरूमा जानेक्रम बढ्दै गएपछि स्वदेशमा जनशक्तिको महत्वलाई अङ्गीकार गर्दै संवत् १९८८ सालमा यहाँको जङ्गल फाँड्ने काम शुरु भयो । यस क्षेत्रको हजारौं बर्षदेखि एकदमै बाक्लीएर रहेको जङ्गल भएपनि भोडा फँडान गर्दा हाल इनरूवा अस्पतालको पूर्वउत्तर तर्फ काठको ढ्वाङ हालेर बनेको अत्यन्त जिर्ण इनार सार्वजनिक भएछ । त्यसपछि पनि भारतबाट चाँदबेलातिर डाँका गर्ने डाँकाहरू त्यही इनारको आडमा दिनभर दफ्किएर राति डाँका गर्ने, फेरी त्यतै जङ्गलमा लुक्ने छिप्ने समेत गरेर पिरपिराउ पारेकाले उक्त पानीको स्रोतलाई चाँदबेलाका पीडित व्यक्तिहरूले परपार पारिदिएका रहेछन । पछि जङ्गल फँडानीका बेला "अवशेष" का रूपमा त्यो इनारलाई सबैले देखेछन । यस क्षेत्रको वरिपरिका मानिसहरूले उक्त इनार भेटिएको ठाउँलाई सङ्केतात्मक ढङ्गले नेपाली भाषीले इनरूवा भने । कुनै मूल शब्दसँग सम्बन्ध देखाउन वा "वाला" को अर्थ दिन मुल शब्द (प्रकृती) मा "उवा" प्रत्यय जोडिने गर्छ । त्यो कृदन्त वा तद्धितान्त पनि हुन्छ, जस्तै : कृदन्तमा सुत् + वा = सुतुवा, डुल + उवा = डुलुवा (डुल्लसँग सम्बन्धित वा डुल्ने काममा सरोकार राख्ने भएभैं, र तद्धितान्तमा भात + उवा = भतुवा बाटो + उवा = बटुवा (बाटोसँग सम्बन्धित, बाटोसँग सरोकारवाला) बनेभैं इनार + उवा = इनरूवा (इनारसँग सम्बन्धित वा इनारवाला ठाउँ) सार्थक भएको देखिन्छ । यसै "इनरूवा" लाई प्रायः तराईबासी मैथली, थरौटी र भोजपुरी भाषी व्यक्तिहरूले इनरूवा (इनर्वा पनि) भन्दछन ।

**क्षेत्रफल:** ७७.९२ बर्ग कि.मी.

**भौगोलिक स्वरूप :**

यस नगरपालिकाको भू-धरातल तराईको समथल मैदानले ढाकेको छ ।

उत्तरी आक्षांश: २६° ३७' ५०" (२६° ३४' ५८")

पूर्वी देशान्तर: ८७° ७' ३०" (८७° ११' १८")

**चाडपर्व**

इनरूवा नगरपालिकामा मिश्रित धर्मलम्बीहरूको बसोबास रहेको पाइन्छ । यसमा मुख्यगरी हिन्दु, किरात, क्रिश्चियन, इस्लाम आदि धर्म मान्नेहरू बसोबास गरेका छन् । तसर्थ यस नगरपालिकाका मुख्य चाडवाडमा दशैं, तिहार, छैट, माघेसङ्क्रान्ति, कार्तिक पूर्णिमा, शिवरात्री, होली, साउने सङ्क्रान्ति, सिख्वा, सकरात, जितिया, रामनवमी, कृष्णाष्टमी, उँधौली-उँभौली, ईद बकरित र क्रिस्मस-डे आदि प्रमुख छन् । यसका अलावा बुद्धजयन्ती, ऋषिपञ्चमी, व्यासपूर्णिमा र ऋषिपञ्चमी आदि चाडपर्वहरू समेत यस भेगमा मनाउने गरिन्छ ।



रामजानकी मन्दिर इनरूवा ४



सत्यनारायण मन्दिर इनरूवा ९



खेल मैदान, कभर्ड हल इनरूवा ९



विहिबारे हटिया इनरूवा ९



मस्जिद



स्वर्गद्वारी घाट इनरूवा ४

## धार्मिक तथा पर्यटकीय स्थलहरू

धार्मिक तथा पर्यटकीय दृष्टिकोणले इनरुवा नगरपालिका निकै महत्वपूर्ण रहेको छ । यस क्षेत्रमा विभिन्न मठ मन्दिर, मस्जिद तथा थानहरू रहेका छन् । साथै पर्यटकीय सम्भावना भएका क्षेत्रहरूलाई सम्बर्द्धन तथा प्रचारप्रसार गर्नसके पर्यटन प्रवर्द्धन गरि आन्तरिक स्रोत वृद्धि गर्न सकिन्छ । यस क्षेत्रका प्रमुख मठ मन्दिर, मस्जिद तथा पर्यटकीय सम्भावना भएका क्षेत्रहरू निम्नानुसार रहेका छन् ।

यसका साथै विभिन्न वडाहरूमा पनि धार्मिक तथा पर्यटकीय क्षेत्रहरू रहेकाछन् । जस अन्तर्गत वडा नं १ मा भगवती मन्दिर, शिव मन्दिर आदि, वडा नं २ मा दुर्गा मन्दिर, रामजानकी मन्दिर, शिव मन्दिर, वुढासुब्बा थान आदि, वडा नं ३ मा राधा कृष्ण मन्दिर, कंसमडान थान (लाटिमाई), मस्जिद आदि, वडा नं ४ मा सीताघाट, हनुमान मन्दिर, कबिर मन्दिर, राजाजी थान, दिनाभद्री थान, जमा मस्जिद, नयाँ बसपार्क आदी, वडा नं ५ मा राम मन्दिर, शिव मन्दिर, शिव भगवती बैष्णवीदेवी मन्दिर, सिंहदेवी मन्दिर, राजाजी लाटिदेवी थान आदि, वडा नं ६ मा प्रभु रामेश्वर शिवालय मन्दिर, त्रिपुरेश्वर मन्दिर, लाटिमाई थान, देबिथान, शिवालय मन्दिर, मस्जिद आदि, वडा नं ७ मा रामजानकी मन्दिर, काली देबि मन्दिर, भन्सिया मन्दिर, सीताघाट, शिव मन्दिर आदि, वडा नं ८ मा हरिहर कार्तिक मन्दिर, रामजानकी मन्दिर, राजाजी थान, डिवार थान, लाटिमाई थान, हात्तिघोडा थान, दिनाभद्री थान, सिद्धेश्वर शिव मन्दिर, वंकलुवा मस्जिद, ईदगा, मदर्शा आदि, वडा नं ९ मा भगवती मन्दिर, लक्ष्मीनारायण मन्दिर, हनुमान मन्दिर, शिव मन्दिर, रामजानकी मन्दिर, जामे मस्जिद, बबिया पोखरी, साम्वोला, ईदगहा आदि र वडा नं १० मा विभिन्न मस्जिदहरू रहेकाछन् ।

## वडा अनुसारको घरधुरी तथा जनसंख्याको विवरण

जनसङ्ख्या एवं क्षेत्रफलको दृष्टिले इनरुवा नगरपालिका सानो नगरपालिका हो । २०६८ सालको जनगणना अनुसार यस इनरुवा नगरपालिकाको कुल जनसङ्ख्या ६३,५९९ रहेको छ । जस मध्ये महिला ३२३९६ र पुरुष ३१,१९५ रहेका छन् । कुल क्षेत्रफल ७७.९२ वर्ग कि.मी. रहेको इनरुवाको जनघनत्व ८१६ प्रति वर्ग कि.मी. रहेको छ । इनरुवा नगरपालिकाको वडागत जनसङ्ख्या, क्षेत्रफल र जनघनत्व निम्नानुसार रहेको छ ।

वडा नं.	घर परिवार संख्या	पुरुष	महिला	जम्मा	क्षेत्रफलवर्ग कि.मि.	जनघनत्व प्रति वर्ग कि.मि.
१	११३६	२५२७	२५६५	५०९२	१.०५	४८५०
२	११३१	२९३९	२८००	५७३९	४.७६	१२०६
३	१७२१	३६५२	३७३८	७३९०	४.४३	१६६८
४	११३९	२८७५	२७२७	५६०२	५.२२	१०७३
५	१०६८	२१८१	२४५०	४६३१	६.९४	६६७
६	१३९५	२७८१	३२४१	६०२२	१४.५२	४१५
७	१३७९	३२३१	३४६९	६७००	१२.५४	५३४
८	१४४०	३५४२	३७१६	७२५८	११.८२	६१४
९	१५४५	४२२०	४३०४	८५२४	१०.७४	७९४
१०	१०६६	३२४७	३३८६	६६३३	५.८९	११२६
<b>जम्मा</b>	<b>१३०२०</b>	<b>३१९५५</b>	<b>३२३९६</b>	<b>६३५९१</b>	<b>७७.९२</b>	<b>८१६</b>

### सम्भावना, अवसर, चुनौति र समस्याहरू

सुनसरी जिल्लाको इनरुवा नगरपालिका जन घनत्व निकै कम भएको क्षेत्र हो । यो नगरपालिका रामधुनी नगरपालिका र भोक्राहा नरसिंह गाउँपालिकाको बीचमा पर्दछ । यस नगरपालिकाभित्र इनरुवा बजार पनि पर्दछ । इनरुवा नगरपालिका पूर्वपश्चिम राजमार्गमानै पर्दछ । यसका साथमा शङ्करपुर शाखा नहर यसै नगरपालिका भित्र (बिच भाग) बाट गएको छ । तसर्थ यस नगरपालिकाको मुख्य संभावना र अवसर भनेको कृषि उत्पादन र व्यापार व्यवसाय नै हो । कृषि र अन्य प्रकारका बजारको संभावना भएको साथै कृषी पेशामा संलग्न मानिसहरूपर्याप्त भएको हुँदा यस नगरपालिकामा मौसमी र बेमौसमी अर्गानिक तरकारी तथा फलफूल खेतीको प्रबल संभावना र अवसरहरू रहेका छन् । हाल भैरहेको निर्वाहमुखी तरकारी खेतीलाई व्यवसायमुलक बनाउन सकेको खण्डमा यहाँका मानिसहरूको जिवनस्तर उकास्न धेरै समय पर्खनु पर्दैन । हाल बजारको बढ्दो विषादीयुक्त तरकारीले मानिसहरूको स्वास्थ्यमा प्रतिकुल असर पुऱ्याईरहेको छ । मानिसहरूकेही बढि मूल्य तिरेर भएपनि प्राङ्गारिक वा अर्गानिक मलद्वारा उत्पादित वस्तुहरूको खोजीमा छन्, जसका लागि भरपर्दो अर्गानिक वस्तु उत्पादक कृषक समूह वा संस्थाहरूपरिचालन गरी बैदेशिक रोजागरीबाट प्राप्त विप्रेषण तथा आम्दानीलाई उपभोग खर्च घटाई सामुहिक खेति, पेशा, ब्यवसायमा लगानी बढोत्तरी गर्ने अवसर समेत प्राप्त भएको छ ।

इनरुवा नगरपालिकामा घरेलु तथा साना उद्योगहरूको संभावना पनि प्रसस्त रहेको छ । घरेलु सामाग्री उत्पादन गरेमा बिक्रीका लागि बजारको कुनै अभाव हुँदैन । स्थानीय शीप र प्रविधिमा आधारित उत्पादनको माग हाल आएर बढ्दै गइरहेको सन्दर्भमा गुणस्तर

युक्त वस्तुहरूले राम्रै गरी स्थान पाउँछ । भुम्का छेउछाउका केही घना जनसङ्ख्यायुक्त नगरपालिकाहरू इटहरी, दुहवी, रामधुनी, धरान पनि नजिकमा पर्ने हुनाले यस स्थानमा यस्ता उद्योगहरूफस्टाउने देखिन्छन् । यहाँका पुराना पोखरीहरूको जीर्णोद्धार गरी माछा मार्ने तथा पर्यटकलाई जलकिडाका लागि प्रयोगमा ल्याउने कार्य गरेमा नगरको आम्दानीमा बृद्धि हुने कुरा निर्विवाद छ ।

इनरुवा नगरपालिकामा व्यापार व्यवसायका साथमा कृषि र पशुपालन गर्ने कार्यलाई पनि महत्व दिन सकिन्छ । यसका साथै यस न.पा.का खालि जमिनहरूमा बृक्षारोपण गर्ने तथा पार्कहरूको विकास गरेको खण्डमा यस भेगको सुन्दरतामा बृद्धि हुने तथा आन्तरिक र बाह्य पर्यटकहरूलाई आकर्षण दिन सकिने संभावना प्रशस्त मात्रामा रहेका छन् । नगरपालिकाले आफ्नै पहलमा कर उठाउने कार्यले पनि यसको आम्दानीमा अभिवृद्धि भएको छ ।

इनरुवा नगरपालिकालाई विकासको गति दिन नसक्नुको प्रमुख कारण भनेको बजेटको अभाव हुनु नै हो । आन्तरिक श्रोत निकै कम भएको हुँदा यसले प्रशासनिक खर्च धान्न नै मुस्किल पर्ने देखिन्छ । जसले गर्दा विकास निर्माणको काम गर्न बाह्य स्रोतमा भर पर्नु परेको छ । यसका साथै अर्को प्रमुख चुनौती भनेको पारित नीति, कार्यक्रम तथा बजेटलाई प्रभावकारी ढंगले कार्यन्वयन गराउनु पनि हो । अदक्ष श्रमशक्ति बैदेशिक रोजागरीकमा जाने प्रवृत्तिलाई निरूत्साहित गर्दै श्रमप्रति सम्मान गर्ने संस्कार बसाई युवाशक्ति परिचालनद्वारा रोजागरीका अवसर सिर्जना गरी जनताको आय स्तर बढाउनु पनि चुनौति र अवसरका रूपमा खडा भएको अवस्था छ । नागरिकको असिमित अपेक्षाहरूलाई समेटेर समग्र नगरको विकास गरी सुशासन कायम गर्नु र सुशासन कायम गरी समृद्ध नगर निर्माण गर्नु चुनौति, अवसर र सम्भावनाको सम्मिश्रण हो । पारदर्शिता, जवाफदेहिता, उत्तरदायित्व निर्वाह, भ्रष्टाचार निवारण, नियमितता र अनुशासन कायम राख्दै सुशासन र सेवा प्रवाहलाई जनमुखी, चुस्त, दुरुस्त र नतिजा उन्मुख बनाउने कार्य बर्तमान परिप्रेक्ष्यमा अवसर, चुनौति र सम्भावना सबै हो । यसै सन्दर्भलाई हृदयङ्गण गरी आगामी आ.ब. का लागि नीति, कार्यक्रम र योजनाहरू प्रस्तुत गरिएको छ ।



## नीति तथा कार्यक्रमहरू

### १. सुशासन: हाम्रो प्रतिबद्धता: पारदर्शिता, जवाफदेहिता, भ्रष्टाचारमा शुन्य सहनशीलता र प्रभावकारिता

- प्राविधिक परीक्षण, प्रभाव मूल्याङ्कन, तथा सार्वजनिक परीक्षण जस्ता माध्यमहरूबाट नगरमा सञ्चालित योजनाहरूमा पारदर्शिता कायम गर्ने नीति अवलम्बन गर्नुका साथै सार्वजनिक निकायहरूबाट प्रवाह गरिने सेवा प्रभाव सूचकमा आधारित सार्वजनिक सुनुवाईबाट प्राप्त हुने पृष्ठपोषणको आधारमा सुधार गर्दै लगिनेछ । भ्रष्टाचार जन्य कार्य उपर शुन्य सहनशीलताको नीति अवलम्बन गरिने छ ।
- स्थानीय निकायमा सार्वजनिक सुनुवाई निर्देशिका २०६७ बमोजिम स्थानीय तहबाट सम्पादन गरिएका कार्यक्रमहरूको सार्वजनिक सुनुवाई गर्ने कार्यक्रमलाई अनिवार्य गर्ने नीतिलाई निरन्तरता दिदै यस कार्यक्रम मार्फत सबै वडाहरूले सम्पादन गरेको कामको सरोकारवालाहरूलाई (स्थानीय एफ.एम., प्रिन्ट मिडियाहरूलाई समेत) सहभागी गराई सेवा प्रवाहमा प्रभावकारिता, पारदर्शिता र जवाफदेहितामा वृद्धि गर्दै लगिनेछ ।
- यस नगरपालिकाको आर्थिक भौतिक सामाजिक यथार्थता चित्रण र वास्तविकतालाई औल्याउन नगरको पार्श्वचित्र (Urban Profile) का अद्यावधिक गरी सोको आधारमा योजना तर्जुमा गर्न पहल गरिने छ ।
- नेपाल सरकारबाट निर्धारित न्यूनतमशर्त तथा कार्यसम्पादन मापनका सूचकहरू पूरागरेका वडाहरूलाई थप अनुदान दिने र पूरानगर्ने वडाहरूलाई अनुदान कटौति गर्ने नीति रहेकोले सोका लागि वडाहरूको क्षमता अभिवृद्धि गर्न विशेष ध्यान दिइनेछ ।
- यस नगरपालिका, राष्ट्रिय, अन्तराष्ट्रिय तथा स्थानीय गैससहरू मार्फत संचालित विकास गतिविधिहरूलाई जनतासम्म पुर्याउन स्थानीय टेलिभिजन र एफ.एम. रेडियो, पत्रपत्रिका मार्फत संचालित कार्यक्रमलाई निरन्तरता दिइनेछ ।
- राज्यको तर्फबाट उपलब्ध सेवा सुविधाको पहुँचबाट बन्चित बर्गलाई सम्बोधन गर्दै सामाजिक समावेशीकरणको अवधारणा अनुसार सचेतीकरण, सीप तथा क्षमता विकासको अवसर प्रदान गरी विकासको मूलप्रवाहमा ल्याउन कार्यक्रमहरू सञ्चालन गरिने छ ।

- नगरमा अवस्थित सार्वजनिक सेवा प्रवाह गर्ने कार्यालय परिसरको वातावरण सुधारका लागि कार्यालय परिसरलाई स्वच्छ, सफा बनाउदै वातावरण संरक्षण र प्रबर्द्धन समेत हुने गरी वातावरण मैत्री कार्यालयको रूपमा विकसित गर्ने तर्फ प्रयास गर्दै लगिनेछ ।
- आर्थिक अनुशासन कायम गर्ने सन्दर्भमा बांकी बक्यौता, पेशकी, वेरूजुको लगत अद्यावधिक गरी बडाईका साथ असुल उपर एवं फछ्यौट गर्ने कार्यलाई निरन्तरता दिइनेछ ।
- सार्वजनिक नीजि गैसस साभेदारीलाई थप प्रभावकारी बनाउदै लगिनेछ ।
- नगरका समुदायहरूलाई सामाजिक परिचालन एवं टोल बिकास संस्थालाई अधिकतम सहभागिता गराई सेवा प्रवाह, जवाफदेहिता र पारदर्शिता कायम गर्न सामाजिक परिचालन कार्यक्रमलाई प्रभावकारी रूपमा सञ्चालन गरिदै लगिने छ ।
- हरेक नीति, कार्यक्रम, योजना कार्यान्वयन गर्दा कार्यपालिका नगर कार्यपालिकामा प्रसस्त छलफल गरी निर्णय पारदर्शि मितब्यी ढंगले सञ्चालन गर्दै लगिने नीति लिईएको छ ।

## २. मानव संसाधन विकास सम्बन्धी :

- नगरमा सेवा सुविधाको अवसरबाट टाढा रहेका विभिन्न क्षेत्रका युवा जनशक्तिलाई अन्य निकायहरू समेतको सहकार्यमा सीपमूलक तालिम प्रदान गर्ने नीतिलाई निरन्तरता दिइएकोछ ।
- विदेशबाट फर्केर आएका श्रमिक वा विदेशिने क्रममा रहेका नगरका श्रमिकहरूलाई स्वदेशमै रोजगार उपलब्ध गराउन तथा विपन्न स्थितिमा रहेका श्रमिकहरूलाई साभेदार निकायहरूको सहयोगमा आधुनिक ज्ञान, सीप र प्रविधिमा पहुँच बढाउनेतर्फ विशेष ध्यान दिईनेछ ।
- नगर सभा तथा नगरपालिकामा कार्यरत कर्मचारीहरूको क्षमता विकासको लागि जन प्रतिनिधि तथा कर्मचारीहरूको क्षमता अभिवृद्धि सम्बन्धी तालिम तथा अनुशिक्षण कार्यक्रमहरू आवश्यकता अनुसार सञ्चालन गर्दै लगिनेछ ।
- उपभोक्ता समितिहरूको कार्य सञ्चालन तथा व्यवस्थापन क्षमता अभिवृद्धिको लागि आवश्यक तालिम दिईनेछ ।
- सांगठनिक विकास O.D. को माध्यमबाट व्यवसायिक क्षमताबृद्धि गर्न नगरपालिकाको प्रत्येक शाखाहरूमा कार्यरत कर्मचारीहरूको कार्य विवरण उपलब्ध गराइ आगामी दिनमा पनि आवश्यकता अनुसार समयानुकुल पूनरावलोकन गरी कार्यान्वयनमा ल्याइनेछ ।

- यस नगरपालिकाका कर्मचारी, विषयगत कार्यालयका कर्मचारी, तथा उपभोक्ता समितिहरूको उत्कृष्ट कार्य सम्पादनलाई पहिचान र प्रोत्साहन दिँदै सम्बन्धित क्षेत्रमा कार्यरत मानव जनशक्तिलाई अभि बढी अभिप्रेरित गर्ने उद्देश्यले प्रदान गर्ने उद्देश्य सहित उत्कृष्ट कर्मचारी पुरस्कार, पत्रकार, कृषक, शिक्षक, विद्यार्थी, कलाकार, समाजसेवी, करदाता व्यवसायी उपभोक्ता समिति कदर पत्र प्रदान गर्दै लगिने छ ।
- यस नगरको क्षमता विकास योजनालाई यसै चालु आ.ब.मा अद्यावधिक गरी कार्यान्वयनमा ल्याइनेछ ।
- यस नगरपालिकाको समग्र विकासको लागि बृहत शहरी विकास योजनालाई निरन्तरता दिँदै (आवधिक योजना) कार्यान्वयनमा लगिने छ ।
- सामाजिक परिचालन, समावेशी र मूल प्रवाहीकरणमा जोड दिइनेछ । विकास आयोजनाको सञ्चालनमा महिलालाई अनिवार्य सहभागी गराउने नीति लिइनेछ ।
- गैरसरकारी संघ सस्थाहरूसँगको सहकार्यलाई जोड दिइने छ । इनरूवा नगरपालिका क्षेत्रभित्र कार्यक्रम सञ्चालन गर्ने सबै गैससहरूका कार्यक्रमहरू मध्ये साभेदारिमा मात्र नगर विकास योजनामा समावेश गराउनका लागि पहल गरिनेछ ।
- युवा एकल महिलालाई नगरमा रोजगारीका लागि पहिलो प्राथमिकता दिने ।

### ३ भौतिक पूर्वाधार विकास सम्बन्धी: “स्थानीय पूर्वाधार-बहुआयामिक विकासको आधार”

- सडकहरूको छनौट एवं निर्माण गर्दा नगरको यातायात गुरु योजना (Urban Transport Master Plan) ले निर्दिष्ट गरेका सडकहरूको निर्माण एवं स्तरोन्नतिलाई प्राथमिकता दिँदै लगिनेछ ।
- भौतिक पूर्वाधार सम्बन्धी योजना सञ्चालन गर्दा अधिकतम जनसहभागिता हुने योजना तथा कार्यक्रमहरूलाई प्राथमिकता दिई देहाय अनुसार सहभागिता हुने नीतिलाई निरन्तरता दिइएको छ ।
  - माटोको काममा ३० प्रतिशत जनसहभागिता अनिवार्य गर्ने ।
  - माटो सहित ग्राभेल गर्ने काममा न्यूनतम २० प्रतिशत जनसहभागिता अनिवार्य गर्ने ।
  - सडक पीच गर्ने लगायत अन्य सबै पक्की संरचना निर्माण एवं मर्मत काममा न्यूनतम २० प्रतिशत जनसहभागिता अनिवार्य गर्ने लक्ष्य लिइएको छ ।
  - निर्माण हुने सडकको दुवै साइडमा वृक्षारोपण गर्ने कार्यलाई अनिवार्य गर्दै लगिनेछ ।
- निर्माण गरिएका सडकहरूको नियमित मर्मत संभार गर्नुपर्ने र सोको लागि आवश्यक बजेटको व्यवस्था गर्नुपर्ने हुंदा नगरपालिकाद्वारा निर्माण गरेका वा हस्तान्तरण भै

आएका सडकहरूमा सवारी कर लगाई स्रोत संकलनबाट प्राप्त रकम सोही सडकमा खर्च गर्ने नीतिलाई अवलम्बन गरिने छ ।

- नगरका सडकहरूको नियमित सञ्चालन र मर्मत संभारको लागि मर्मत संभार कोषको परिचालनलाई अनिवार्य गर्ने नीति लागू गरिएको छ ।
- गुणस्तरयुक्त निर्माण सुनिश्चित गर्न यस नगरपालिकाको कार्यालयमा स्थापना गरिएको Material Testing Lab को स्थापना गरी सोको प्रयोग गर्दै निर्माण कार्यको गुणस्तरलाई सुनिश्चित गर्न गुणस्तर परीक्षण कार्यलाई अनिवार्य रूपमा लागू गरिने छ ।
- ठूला आयोजनाहरूको सम्भाव्यता अध्ययन गरी सामाजिक, आर्थिक र वातावरणीय दृष्टिकोणबाट सम्भाव्य आयोजनाहरूको कार्यान्वयनमा जोड दिइने छ ।
- वातावरणीय प्रभाव, मूल्यांकन अध्ययन (EIA, IEE) गर्ने कार्यलाई जोड दिइनेछ ।
- पूर्वाधार निर्माण गर्दा महिला मैत्री, बाल मैत्री तथा अपांग मैत्री पूर्वाधार निर्माण गर्ने नीति लिइनेछ ।
- पार्क, उद्यान सञ्चालन व्यवस्थापन, तथा अन्य पूर्वाधार निर्माण कार्यमा सार्वजनिक निजी साझेदारी अभ्यासलाई कार्यान्वयनमा ल्याउने प्रयास गरिनेछ ।
- शिक्षा र प्राथमिक स्वास्थ्य सेवालाई प्रभावकारी र न्यायोचित बनाइनेछ । हरेक वडामा एक एक वटा स्वास्थ्य चौकीहरूको स्थापना तथा स्थानान्तरण गरी शहरी स्वास्थ्य केन्द्रहरू क्रमशः विस्तार गर्दै लगिने छ ।
- राष्ट्रिय भवन संहिताको कार्यान्वयन प्रक्रियालाई थप प्रभावकारी बनाइने छ ।

#### ४. खानेपानी तथा सरसफाई सम्बन्धी: “सामुदायिक सरसफाई – हाम्रो आफ्नै भलाई”

- खुल्ला दिशामुक्त जिल्ला घोषणा भई सकेको हुँदा पोष्ट ओडिएफ कार्यलाई प्रथमिकताका साथ अगाडि बढाइने छ ।
- सरसफाईको क्षेत्रमा उत्कृष्ट योगदान पुर्याउने व्यक्तिलाई नगद रू. ५०००/- हजार तथा कदरपत्र प्रदान गरिने गरी “सरसफाई अभियन्ता पुरस्कार” प्रदान गरिने छ ।
- नगर भित्र फोहोर तथा अब्यवस्थित कार्य गर्ने जो कोहीलाई दण्ड तथा जरिवानाको दायराभित्र ल्याइने छ ।
- नगरका सबै वडाहरूमा खानेपानी पाईपलाईन विस्तार गरी स्वच्छ खानेपानीको ब्यवस्था मिलाइने छ ।
- नगरका मुख्य स्थलहरूमा सार्वजनिक धारा तथा चर्पीहरूको निर्माण गरी ब्यवस्थित गर्दै लगिनेछ ।

५. वन, वातावरण, उर्जा तथा जलवायु परिवर्तन सम्बन्धी : “वन तथा स्वच्छ पर्यावरण – नगरको वरदान”

- वातावरण मैत्री स्थानीय शासन (EFLG)को प्रारूप, २०७० का सुचकहरूलाई चरणवद्ध रूपमा नगरका सबै घर, वस्ती, वडामा कार्यान्वयन गरिनेछ । उक्त सुचकहरू पूराभएको तहलाई वातावरण मैत्री तहको दर्जा दिई सम्मान गर्ने । यस्तो सम्मान लोगो तथा कदरपत्रको रूपमा प्रदान गरिने छ । सम्मानको रूपमा पाएको कदरपत्र सम्मान पाउने घरपरिवारको प्रवेशद्वारमा सबैले देख्न सक्ने गरी टाँसिनेछ ।
- वर्षेनी यस नगरमा हुने गरेको भूक्षय तथा नदी कटान, बाढी, आगलागी जस्ता समस्याहरू समाधानका लागि सम्बन्धित क्षेत्रका विज्ञ, विशेषज्ञ र निकायहरूको सहयोगमा Bio-Engineering को प्रयोगमा जोड दिइने नीति अबलम्बन गर्दै प्रत्यक्ष रूपमा प्रभावित हुने समुदायलाई सो सम्बन्धमा ज्ञान, सीप र अन्य क्षमता विकास सम्बन्धी आवश्यक सहयोग उपलब्ध गराइने छ ।
- नगरको हरेक वडाहरूमा वन नर्सरी स्थापना गरी वडाहरूको ऐलानी, पर्ती जग्गामा वृक्षारोपण गरी वन क्षेत्रको विकास तथा विस्तार गर्ने नीतिलाई अबलम्बन गरिने छ ।
- नगरमा पूर्वाधार तथा संरचना विकास कार्यक्रमहरू सञ्चालन गर्दा वातावरणमैत्री विकासको अवधारणालाई अबलम्बन गर्दै लगिनेछ ।
- नेपाल सरकारबाट औद्योगिक प्रदुषण नियन्त्रणका लागि सुनसरी जि.स.सलाई प्रत्यायोजन गरिएको अधिकार बमोजिम सुनसरी जिल्लाभित्रका उद्योगहरूलाई प्रदुषण नियन्त्रण प्रमाण-पत्र दिने कार्यलाई निरन्तरता दिइनेछ ।
- स्थानीयस्तरमा उपलब्ध हुन सक्ने वैकल्पिक उर्जाका स्रोतहरूको पहिचान गरी बायो ब्रिकेट, होम सोलार सिस्टम, सुधारिएको चुल्हो, सामुदायिक वायोग्यास प्लान्ट स्थापना, शौचालय जडित वायोग्यास प्लान्ट जस्ता कार्यक्रमहरू सञ्चालन गर्दै प्राकृतिक स्रोत र साधनको समुचित प्रयोग र व्यवस्थापनमा जोड दिदै लगिनेछ ।
- वैकल्पिक उर्जा कार्यक्रम अन्तर्गत नगरका सबै वडाहरूमा सुधारिएको चुल्होको कार्यक्रमलाई वृहत रूपमा सञ्चालन गरिदै लगिने छ ।
- विद्युत नपुगेका वडाहरूका लागि सोलार टुकीको कार्यक्रमलाई प्रथमिकता दिइने छ ।
- स्वच्छ र स्वस्थ वातावरण कायम गर्दै हरित नगर निर्माण गर्न हरेक घरमा कम्तिमा ५ वटा विरूवा रोप्न नगरबासीलाई उत्प्रेरित गरिनेछ ।

- देशमा विद्यमान उर्जा संकटलाई सामना गर्न वातावरणमैत्री नवीकरणीय उर्जाको प्रयोग र विस्तारमा जोड दिइनेछ ।
- फोहर व्यवस्थापन तथा सरसफाई कार्यमा सार्वजनिक निजी साभेदारीको व्यवस्था अबलम्बन गरिने छ ।
- शुल्कमा आधारित फोहर व्यवस्थापन र समुदायमा आधारित फोहर व्यवस्थापन (Community Based Waste Management) को नीति अबलम्बन गरिने छ ।
- कुनै पनि उद्योगहरू समुदायको बिचमा बनि कार्य सञ्चालन भईरहेका वा पछि सञ्चालन हुने उद्योगहरू समुदायभन्दा बाहिर रहि सञ्चालन गर्नुपर्ने छ । यदि समुदायको बिचमा सञ्चालन भईरहेको छ भने अबलम्बन आफ्नो व्यवस्थापन गरी समुदायबाट टाढा लगी उद्योगहरू सञ्चालन गर्नुपर्ने छ साथै अनिवार्य रूपमा प्रारम्भिक वातावरणीय परिक्षण गरी सञ्चालन गर्नु ।

#### ६. कृषि तथा पशु विकास सम्बन्धी :

- नगरको मुख्य खाद्यान्न बालीहरू (धान, उखु, केराखेति, जुट, गहुँ, मकै आदी) बीज बृद्धि कार्यक्रम प्रभावकारी ढंगबाट सञ्चालन गरी गुणस्तरीय बीऊ उत्पादनमा नगरलाई आत्मनिर्भर बनाउदै अन्य क्षेत्रका लागि समेत स्रोत केन्द्रको रूपमा विकास गर्दै लगिनेछ । साथै बीउ, बिजनका अतिरिक्त मल र कृषी सामग्रीहरू समेत समयमै कृषकहरूलाई उपलब्ध गराउन विशेष सजगता अपनाइनेछ ।
- कृषक र कृषि क्षेत्रले समस्या, आवश्यकता र चाहनाको वस्तुपरक आंकलन गरी उपयुक्त परिणाममुखी कार्यक्रम तर्जुमा गर्न कृषक समूहहरूको गठन परिचालनलाई जोड दिइनेछ ।
- स्थानीय सम्भाव्यता, तुलनात्मक लाभका क्षेत्र र नगरको विशिष्ट अवस्था समेतलाई अवसरको रूपमा उपयोग गर्दै कृषि क्षेत्रको व्यवसायिकरण र विविधिकरण गरी नगरको खाद्य सुरक्षाको अवस्था प्रबर्द्धन गर्नुका साथै रोजगारीका अवसरहरू श्रृजना गरिनेछ ।
- कृषि उत्पादनमा वृद्धि गर्न सिंचाई, हाट बजार, कृषि उपज संकलन केन्द्र जस्ता आवश्यक कृषि पूर्वाधारहरू निर्माण, मर्मत संभार तथा सम्बर्द्धन गर्ने कार्यलाई प्राथमिकता दिईने नीति अबलम्बन गरिने छ ।
- रासायनिक मलको प्रतिस्थापन गर्न प्राङ्गारिक तथा जैविक (गड्यौला) मलको उत्पादन तथा प्रयोगमा जोड दिईने नीतिलाई अबलम्बन गरिने छ ।
- “एक गाउँ एक उत्पादन कार्यक्रम” अन्तर्गत दुग्ध उत्पादन, तरकारी उत्पादन एव वागवानी उत्पादनलाई प्रोत्साहन दिदै १० नं वडाको जल्पापुर क्षेत्रमा तरकारी

भण्डारण गर्न सित भण्डारको स्थापना गरी सो तरकारी इनरूवाको हाटबजारसम्म सहज ढंगले ल्याउने व्यवस्था मिलाईने छ ।

- मत्स्य पालन क्षेत्रको विकास तथा विस्तार गर्न नेपाल कृषि अनुसन्धान परिषद्बाट सिफारिस भएका स्थानीय हावापानी सुहाउँदो प्रविधी तथा उन्नत बीउ, माछाका भूरा, वेर्ना आदीको उत्पादन व्यवस्थामा सुधार गरी कृषक समक्ष पुर्याईने छ ।
- नगरमा AI Mission अन्तर्गत संचालित कृत्रिम गर्भाधान केन्द्रको स्थापना गर्ने कार्यलाई स्थानीय जातका गाई/भैंसीको बाहुल्यता रहेको क्षेत्रमा केन्द्रीत र विस्तार गरी पशु उत्पादनमा बृद्धिको माध्यमबाट आय आर्जनमा बृद्धि गरिनेछ ।
- राष्ट्रिय घाँस विकास अभियान कार्यक्रमलाई निरन्तरता दिई नगरमा रहेको विभिन्न जातका घाँसका वीउहरू उत्पादनमा बृद्धि गरी सो क्षेत्रमा नगरलाई आत्मनिर्भर बनाउँदै अन्य क्षेत्रको लागि समेत सो केन्द्रको रूपमा स्थापना गरिनेछ ।
- नगरमा उपलब्ध सम्भाव्यतालाई अध्ययन गरी उपयुक्त सीप र प्रविधिको विकास र विस्तार गरी पशु उत्पादन र उत्पादकत्वमा बृद्धि गरी दुध, दुधजन्य पदार्थ, फुल, मासु आदी जस्ता पशुजन्य उत्पादनका क्षेत्रमा नगरलाई आत्मनिर्भर बनाउनुका साथै कृषकहरूको उच्च मनोवल राख्न पशुपक्षी तथा बाली बीमा कार्यक्रमलाई प्रभावकारी रूपमा कार्यान्वयन गरिने छ ।
- नगरसभाबाट लागू हुनेगरी नगरका कृषि तथा पशुपालन व्यवसायिक कृषकहरू मध्येबाट सम्बन्धित सेवा प्रदायक कार्यालयको सिफारिसमा कृषकहरूलाई पुरस्कृत गर्दै लगिनेछ ।
- समृद्ध इनरूवा बसोबास योग्य हाम्रो नगर सामाजिक सदभावयुक्त आधुनिक कृषि शहर भन्ने नारालाई घनिभुत रूपमा लागू गरिने छ ।
- घरायसी इन्धनको प्रमुख स्रोतको रूपमा दाउरा, गुइठा प्रयोग गर्ने घरधुरी सङ्ख्या प्रत्येक वर्ष कम्तिमा १० प्रतिशतले कम गर्दै वैकल्पिक उर्जा प्रयोग गर्नेको सङ्ख्या बढाउन आवश्यक कार्यक्रम तर्जुमा गरिनेछ ।
- प्रधानमन्त्री कृषि कार्यक्रमलाई कार्यक्रम सञ्चालनको लागि विशेष योगदान पुऱ्याईने छ ।

#### ७. पर्यटन विकास :

- यस नगर स्थित त्रिबेणी घाट, बबिया पोखरी चोक, २ नं वार्ड स्थित रामजानकि मन्दिरको विवाह मण्डप, ईनरूवा ८ स्थित कंसमडानको खाली जग्गालाई घेरावेरा गरी व्यवस्थित गर्दै चिल्डेन पार्कल निर्माण गरिने छ । साथै लाटिमाई मन्दिरको

उद्घान, २ नं वाडा स्थित लक्ष्मीनारायण मन्दिरको अत्याधुनिक बाल उद्घान, पार्क जस्ता स्थानहरूको संरक्षण एवं प्रबर्द्धन गर्दै पर्यटनलाई बढवा दिइनेछ ।

- कला साहित्य तथा पत्रकारिताको माध्यमद्वारा पर्यटन क्षेत्रको प्रचार प्रसार तथा विकास गर्न साहित्य तथा पत्रकारिता क्षेत्रका दातृ संघ संस्थाहरूसँग समन्वयमा थप जोड दिइनेछ ।
- पर्यटन प्रबर्द्धनका लागि सम्भावनाको विश्लेषणको आधारमा पर्यटकीय गन्तव्यहरूमा होमस्टेललाई प्रोत्साहित गरिनेछ ।
- विभिन्न मठ मन्दिर तथा शहरलाई एक आपसमा जोड्नको लागि सरकिटको व्यवस्था गर्ने अबलम्बन गरिने छ ।
- पर्यटक पदमार्गको सम्भावनाको आंकलन गरी पर्यटन पदमार्ग र हरियाली क्षेत्रका विकास लगायतका पूर्वाधार निर्माण गरी हरित र वातावरणमैत्री पर्यटन प्रबर्द्धन गरिनेछ ।
- नगरमा रहेका विभिन्न जातजाति र भाषाभाषिहरूको पहिचान भल्किने कला, संस्कृति, सीप र सामग्रीहरूको खोज संरक्षण एवं प्रबर्द्धनमा जोड दिइनुको साथै नगर स्थित त्यस्ता सांस्कृति प्रतिष्ठान र संग्रहालयहरूको सुदृढीकरणमा जोड दिइनेछ ।

#### ट. शैक्षिक विकास सम्बन्धी : “साक्षर नगर – समुन्नत सहर”

- विद्यालयमा भौतिक सुविधा विस्तार कार्यक्रमलाई आवश्यकता र सूचकांकको आधारमा व्यवस्थित गरिने छ ।
- भयरहित, बालमैत्रीपूर्ण शिक्षण सिकाई क्रियाकलापलाई थप सुदृढीकरण गरिने छ ।
- शिक्षकको कार्य सम्पादनलाई विद्यार्थीको सिकाई उपलब्धिसँग जोडने नीतिलाई कार्यान्वयन गरिने छ ।
- प्रत्येक वडामा सूचना तथा संचारलाई प्रभावकारी बनाउन र नागरिकहरूको चेतना बढाउन एक वडा एक पुस्तकालय खोल्न प्रोत्साहन गर्ने र ई-लाईब्रेरीको अबधारणालाई अबलम्बन गरिने छ ।
- शिक्षा क्षेत्रलाई संख्यात्मक मात्र नभई गुणात्मक बनाउन नेपाल सरकारबाट स्वीकृत मापदण्ड कडाईका साथ कार्यान्वयनमा ल्याइनेछ ।
- निशुल्क तथा अनिवार्य आधारभूत शिक्षा कार्यक्रमलाई निरन्तरता दिइनेछ ।
- बहुभाषिक शिक्षालाई निरन्तरता दिइनेछ ।
- नगरभित्र रहेका सम्पूर्ण सामुदायिक विद्यालयका शिक्षक, शिक्षिकाहरूको दरबन्दि



अद्यावधिक गरी थप नया दरबन्दिको व्यवस्था मिलाई नगरपालिकाद्वारा दक्ष शिक्षक शिक्षिकाहरूको प्रबन्ध मिलाउने ।

- अभिभावक शिक्षा घरदैलो कार्यक्रम अभियानका रूपमा सञ्चालन गरिनेछ ।
- नगरका हरेक सामुदायिक विद्यालय तथा मदरसामा अतिरिक्त क्रियाकलाप सञ्चालन तथा सहजीकरण गर्न एक जना विशेष शिक्षकको व्यवस्था गरिनेछ ।
- हरेक मावि तथा उच्च शिक्षा अध्ययन केन्द्रमा एक जना स्वास्थ्य तथा मनोविज्ञान परामर्शदाताको व्यवस्था गरिनेछ ।
- अति विपन्न, दलित तथा अल्पसङ्ख्यक परिवारका बालबालिकालाई निःशुल्क उच्च शिक्षाको व्यवस्था गरिनेछ ।
- सबै विद्यालयमा कक्षागत र विषयगत शिक्षक व्यवस्था गरिनेछ ।
- प्रत्येक वडाबाट कम्तीमा एक जना प्रमाणपत्र तह उत्तीर्ण गरेका युवा छनोट गरी पत्रकारिता विषयमा स्नातक तहको निःशुल्क अध्ययन-अध्यापनको व्यवस्था मिलाईनेछ ।
- विद्यालय बाहिर रहेका बालबालिकाहरूलाई न्यूनिकरण गर्दै आगाडि वर्षसम्म सत प्रतिशत भर्ना अभियानलाई प्रभावकारी गर्दै लगिने छ ।
- रिटायर्ड भएका शिक्षकहरूलाई हरेक विद्यालयहरूमा पहिलो प्राथमिकता दिईने नीति लिएको छ ।

#### ५. स्वास्थ्य सेवा सम्बन्धी :

- स्वास्थ्य सेवाको पंहुचबाट बाहिर रहेका महिला, बालबालिका, विपन्न, दलित, सिमान्तकृत र पिछडीएका जातजातिहरूलाई लक्षित गरी नगरका प्रत्येक वडाहरूमा स्वास्थ्य चौकी, शहरी स्वास्थ्य केन्द्रहरूलाई स्थानान्तर तथा क्रमश बिस्तार गर्दै लगिने छ ।
- ईनरूवा अस्पतालको क्षमता अभिवृद्धिको लागि यस क्षेत्रमा कार्य गर्ने निकायहरूसँग समन्वय र सहकार्य गरी अस्पतालबाट प्रवाह गरिने सेवा सुविधालाई अझ प्रभावकारी बनाउन आवश्यक पहल गरिनेछ ।
- आधारभूत आवश्यकताको रूपमा रहेको स्वास्थ्य सेवालार्ई अझ विश्वासिलो र भरपर्दो बनाउन नगर क्षेत्रमा रहेका शहरी स्वास्थ्य केन्द्र, स्वास्थ्य चौकीहरूको भौतिक पूर्वाधार सुधार, सञ्चालन तथा व्यवस्थापन गर्दै लगिनेछ ।
- शिशु तथा मातृ मृत्युदरलाई न्यूनिकरण गर्न नगरका सबै वडाहरूमा प्रसुति केन्द्र Birthing Centre निर्माणमा उच्च प्राथमिकता दिई कार्यक्रमहरू सञ्चालन गरी आइएकोमा सोलाई निरन्तरता दिइनेछ ।

- सहस्राब्दी विकास लक्ष्य हासिल गर्ने उद्देश्यले संयुक्त राष्ट्र जनसंख्या कोष (UNFPA) को सहयोगमा यस नगरमा सञ्चालन भईरहेको जनसंख्या, प्रजनन स्वास्थ्य र लैंगिक सवाल सम्बन्धी कार्यक्रमहरूलाई नेपाल सरकारको विकास कार्यक्रम अन्तर्गत सञ्चालन गरी ICPD International Conference on Population Development लाई संस्थागत गरिनेछ ।
- नगर स्थित निजी तथा सरकारी अस्पतालबाट प्रदान गरिने स्वास्थ्य सेवा तथा प्रयोगशालाको गुणस्तर निर्धारण र त्यहाँबाट उत्पादित फोहर व्यवस्थापनका लागि सम्बन्धित पक्ष र सरोकारवालाहरूको सहकार्यमा आवश्यक मापदण्ड निर्धारण गरी लागू गरिनेछ ।
- समुदायमा आधारित स्वास्थ्य वीमा कार्यक्रम यस नगरमा सबै वडामा पूर्याईकोमा सो लाई निरन्तरता दिईने छ ।
- मानव जीवनमा हुने महामारीको रूपमा फैलिने फैलिनसक्ने सरुवारोग तथा नसर्ने रोगको बारेमा सरोकारवालाहरूसँग आवश्यक समन्वय र सहकार्य गर्दै लगिने छ ।
- ईनरूवा अस्पतालमा रत्न संचार सेवा सञ्चालनको लागि अन्य निकायसँग सहकार्य गरिनेछ ।
- प्रत्येक वडामा आर्युवेद गाउँघर क्लीनिक, विद्यालय शिक्षा, जडिबुटी, जनचेतना कार्यक्रम सञ्चालन गरिनेछ ।
- महिला स्वास्थ्य स्वयं सेविकाहरूलाई बृत्ति विकासको लागि अध्ययन भ्रमणको व्यवस्था गरिनेछ ।

#### १०. महिला तथा बालबालिका सम्बन्धी :

- लिंगको आधारमा हुने कुनैपनि प्रकारको हिंसा र बेचबिस्वन अन्त्य गरी सबै क्षेत्रको विकासमा महिलाहरूको समान सहभागिता गराई महिला सशक्तिकरणका लागि नगर स्थित सबै सरकारी तथा गैर सरकारी निकायहरूसँगको समन्वय गरी कार्यक्रम सञ्चालन गरिने छ ।
- लैंगिक समानता तथा सामाजिक समावेशी नीतिलाई नगरका सबै निकायहरूमा लागू गरी कार्यान्वयनमा ल्याउन आवश्यक पहलहरू गरिनेछ ।
- बालबालिका लक्षित कार्यक्रम अन्तर्गत बालबालिकाहरूको अधिकार सुनिश्चित गर्दै सामुदायिक प्राथमिक विद्यालयहरूको भवन निर्माण, भौतिक पूर्वाधारका कामहरूलाई प्राथमिकता दिइनेछ ।

- बालमैत्री स्थानीय शासन अवधारणालाई नगरका सम्पूर्ण वडाहरूमा क्रमशः लागू गर्दै लगिनेछ
- बालबालिकाहरूको अधिकार सुनिश्चित गर्दै बाल विकास केन्द्र, बाल उद्यान आदिको भौतिक पूर्वाधार निर्माणमा सहकार्य गरिनेछ ।
- लैंगिक समानता तथा सामाजिक समावेशीकरण नीति अनुरूप निर्णय प्रक्रिया र आयोजना तथा कार्यक्रमहरूको कार्यान्वयनमा महिलाको अर्थपूर्ण सहभागिता सुनिश्चित गर्दै लैंगिक विभेदलाई कम गरिनेछ ।
- बालबालिकाको शारीरिक, मानसिक एवं व्यक्तित्व विकासका लागि प्रबर्द्धनात्मक कार्यक्रमहरू सञ्चालन गरिनेछ ।
- महिलाको सहभागिता सम्बन्धमा विद्यमान प्रावधानहरू नगरको योजनाहरूको उपभोक्ता समिति गठन हुंदा पूर्णतः लागू गर्दै आइएकोमा त्यसलाई निरन्तरता दिदै महिला मात्रको उपभोक्ता समिति गठन गर्ने, महिला सहकारी वा महिला समूह मार्फत कार्यक्रम सञ्चालन गर्ने तर्फ उत्प्रेरित गरिनेछ ।
- नगरका सबै वडाहरूमा बाल विवाह मुक्त नगरको अवधारणालाई लागू गर्दै लगिनेछ ।
- नगरभित्रका बालबिकास केन्द्रहरूलाई स्तर उन्नति गर्दै लगिने छ ।

**११. आदिवासी जनजाति, दलित, मधेशी, मुश्लिम, पिछडा वर्ग, युवा, फरक क्षमता भएका तथा अन्य वर्ग उत्थान कार्यक्रम**

- आदिवासी जनजाति, दलित, मधेशी, मुश्लिम, पिछडा वर्ग, युवा, अपांग, एकल महिला, जेष्ठ नागरिक तथा अन्य वर्गको उत्थानको लागि उनीहरूको सवलीकरण गर्ने र परम्परागत सीप दक्षता र विशेषतामा आधारित आयमूलक, सीपमूलक कार्यक्रमहरू सञ्चालन गरी रोजगारी श्रृजना गर्ने कार्यमक्रलाई प्राथमिकताको साथ सञ्चालन गर्दै तिनको आर्थिक, सामाजिक स्तरमा बृद्धि गरिनेछ ।
- आदिवासी जनजातिहरूको विशिष्ट पहिचान दिने सेवा, वस्तु, संस्कृति, कलाको सम्बर्द्धन र संरक्षण गर्ने कार्यक्रमहरू उनीहरूकै सहभागितामा सञ्चालन गरिने नीतिलाई निरन्तरता दिइएको छ ।
- राज्यको तर्फबाट उपलब्ध सेवा सुविधाको पहुँचबाट विमुख आदिवासी जनजाति, दलित, महिला, बालबालिका, अपांगता, द्वन्द्व पीडित, मधेशी मुश्लिम, पिछडा वर्ग र सीमान्तकृत (विपन्न) समुदायलाई सामाजिक समावेशीकरणको अवधारणा अनुसार सचेतीकरण, सीप तथा क्षमता विकासको अवसर प्रदान गरी विकासको मूलप्रवाहमा ल्याउने कार्यक्रमहरू सञ्चालन गरिनेछ ।

- एकल महिलाका एक सन्तानलाई सामुदायिक कलेजमा उच्च शिक्षामा अध्ययन गर्ने व्यवस्था मिलाईने छ ।

## १२. युवा तथा खेलकुद विकास:

- सबै जातजाति, धर्म, लिंग, वर्ग र क्षेत्रहरूको युवाहरूको सशक्तिकरण विकासका लागि समान अवसरहरूको श्रृजना हुने वातावरण तयार गरिने छ ।
- युवाहरूको अन्तरनिहित प्रतिभा, शिप र क्षमताको विकास गरी उत्पादनशिल क्षेत्रमा उपयोग गर्न युवा प्रतिभाको खोजीलाई संस्थागत गर्दै सशक्तिकरण गर्न निजी क्षेत्रको समेत सहभागितामा उनीहरूको ज्ञान, शिप र क्षमता विकासका लागि लगानी गरिनेछ ।
- विश्वव्यापी रूपमा विस्तार हुदै गई रहेको दुर्व्यसन र गैर सामाजिक कृत्याकलापबाट युवाहरूलाई मुक्त गर्दै युवाहरूमा सकारात्मक सोच र संस्कृतिको विकास गर्ने तर्फ सामाजिक प्रयासहरू लक्षित गरिनेछ ।
- युवाहरूमा उद्यमशिलताको विकास गर्न विभिन्न कार्यक्रमहरू सञ्चालन गरिनेछ ।
- यस नगरमा राष्ट्रिय र अन्तराष्ट्रिय स्तरमा पहिचान गराउन आवश्यकता अनुसार विभिन्न खेलकुदका कृत्याकलापहरूलाई संरक्षण र संवर्द्धन गरिदै लगिनेछ ।
- युवालाई विदेश नजान, सम्भव भएसम्म आफ्नै नगरमा बसेर सेवा गर्न, नगरकै लागि आफ्नो सीप तथा क्षमताको उपयोग गर्न प्रोत्साहन गर्ने विशेष योजना बनाई लागू गरिनेछ ।
- विदेशमा बस्ने इनरूवाका युवाहरूको समन्वयमा इनरूवाको विकासका लागि हरेक महिना एक डलर सहयोग रकम माग गरी सो रकम नगर गौरवका आयोजनामा स्वर्च गर्ने नीति अवलम्बन गरिनेछ ।
- सबै वडाका शिक्षित बेरोजगार युवाको तथ्याङ्क सङ्कलन गरी उनीहरूलाई स्वरोजगार बन्न सीप तथा अवसर प्राप्तिका लागि सहजीकरण गरिनेछ ।
- कक्षा १२ उत्तीर्ण गर्न नसकेका बेरोजगार युवालाई कम्प्युटर, मोबाइल, रेडियो, टेलिभजन मर्मत, विद्युत् जडान, होटल मेनेजमेन्ट लगायत व्यावसायिक तालिम दिई स्वरोजगार बनाउने विशेष योजना बनाई लागू गरिनेछ ।
- युवालाई दुर्व्यसनबाट टाढा राख्न तथा युवाशक्ति दुरुपयोग हुनबाट जोगाउन अनुसन्धान, लेखन, खेलकुद, सङ्गीत, कला जस्ता सिर्जनात्मक कामको अवसर प्रदान गरिनेछ ।
- नगरका कर्णधारको समुहलाई संगठित गरी नगर सरसफाई, दैवी प्रकोप उद्धार, राहत

संकलन, रक्तदान, वृक्षारोपण, नागरिक दायित्व जागरण अभियान, पुरातात्विक तथा सांस्कृतिक महत्वका स्थल सरसफाई, सार्वजनिक स्थल निर्माण आदिमा परिचालन गर्ने ।

**१३. साहित्य, भाषा, कला, संस्कृति संरक्षण एवं प्रवर्द्धन :**

- साहित्य, भाषा, कला, संस्कृति संरक्षण मठ मन्दिरहरूलाई प्रवर्द्धन गर्ने कार्यलाई निरन्तरता दिदै यसलाई आन्तरिक र बाह्य पर्यटनसँग समेत आबद्ध गर्दै उत्कृष्ट साहित्यिक पुरस्कारको व्यवस्था गरिनेछ ।

**१४. जनसङ्ख्या व्यवस्थापन :**

- नगरको वडाहरूबाट संचालित व्यक्तिगत घटनादर्ता कार्यक्रमलाई भर्स (VERS) प्रणालीद्वारा व्यवस्थित गर्दै लगिनेछ ।

**१५. सामाजिक सुरक्षा कार्यक्रम :**

- जेष्ठ नागरिक र एकल महिलाहरूलाई प्रदान गरिदै आएको सामाजिक सुरक्षा भत्ता समयमा उपलब्ध गराउने सुनिश्चितता गर्दै उक्त भत्ता वितरण कार्य वडा कार्यालयद्वारा बैंक मार्फत् सोभै लाभग्राहीले पाउने व्यवस्थालाई प्रोत्साहित गर्न थप प्रयास र पहल गरिनेछ ।
- सामाजिक सुरक्षा भत्ता पाउने लाभग्राहीहरूको नामावली कम्प्युटर सफ्टवेयरमा राखी अध्यावधिक गर्दै लगिने छ ।
- अपांगता भएका व्यक्तिहरूको शिक्षा, स्वास्थ्य र आय तथा सीपमूलक कार्यक्रमहरूमा पहुँच अभिवृद्धि गर्न अन्य निकायहरूको सहकार्यमा कार्यक्रमहरू सञ्चालन गरिनेछ ।
- सबै निकायहरूमा भौतिक संरचना निर्माण गर्दा अनिवार्य रूपमा अपाङ्गमैत्री बनाउन उत्प्रेरित गरिनेछ ।

**१६. सूचना, प्रविधि तथा अभिलेख व्यवस्थापन :**

- नगरको सामाजिक तथा आर्थिक तथ्यांकहरू संकलन र अद्यावधिक गर्न नगरको सूचना तथा अभिलेख केन्द्रलाई थप व्यवस्थित बनाउदै लगिनेछ ।
- E-Local Governance लाई बढवा दिने नीतिलाई निरन्तरता दिदै सामान्य जानकारी एवं सूचना प्रवाहमा समेत हुँदै आएको कागजको प्रयोगलाई घटाउदै Electronic प्रविधिको प्रयोग गरी एस.एम.एस. माध्यमबाट त्यस्ता सूचनाहरूलाई प्रोत्साहन गर्दै क्रमशः वडाहरूलाई कागजको प्रयोगलाई घटाउदै Electronic प्रविधिको प्रयोग गरी रिपोर्ट तयार गर्ने तालुक निकायमा पठाउने कामलाई तदारूकताका साथ लागू

गरिनेछ ।

- सबै वडाहरूबाट व्यक्तिगत घटना दर्ता तथा सामाजिक सुरक्षा सम्बन्धि सम्पूर्ण कामकाज अनिवार्य रूपमा अनलाईन प्रणाली मार्फत मात्र गरिने ५ ।

#### १७. राजश्व :

- नगरको आन्तरिक राजस्वलाई वृद्धि गर्न नगरस्थित सम्भाव्य स्रोतहरूको पहिचान गरी राजश्वको बार्षिक प्रक्षेपण गर्ने कार्यलाई निरन्तरता दिइनेछ ।
- आन्तरिक स्रोत अभिवृद्धिका लागि करका नया क्षेत्रहरूको पहिचान, करका दरहरूको समायोजन र संशोधन गरी स्थानीय स्वायत्त शासन ऐनमा व्यवस्था भए बमोजिम कर संकलन गर्दै लगिनेछ ।
- करदाताको गुनासोलाई यथाशिघ्र व्यवस्थापन गरिनेछ ।
- वडा स्तरबाट संकलन हुने राजश्वलाई Intranet Computer Systemबाट नगरको केन्द्रकृत प्रणालीमा आवद्ध गराइनेछ ।
- शिक्षा, स्वास्थ्य, सञ्चार, यातायात र पर्यटन, उद्योग र व्यापार इनरूवा नगरको विकासको मूलआधार भन्ने नारा भित्रका इनरूवाको विकासमा अग्रणी क्षेत्र उन्मुख कार्यक्रम सञ्चालन गर्ने विषय क्षेत्रसँग सम्बन्धित संघ सस्था, निजीक्षेत्रसँग समन्वय र सहकार्य गरी सार्वजनिक निजी साभेदारी लाई प्रवर्धन गर्न तथा त्यस्ता कार्यक्रमहरू ल्याउन प्रोत्साहित गर्न आवश्यक सहयोग गर्ने नीति लिइनेछ ।
- दुवानी व्यवसाय, क्रसर उद्योग, कवाडी व्यवसाय आदिलाई सम्बन्धित व्यवसायीसँग समन्वय गरी सडक र सार्वजनिक जग्गा वाहेक निजी जग्गामा व्यवस्थित गरी समुदायबाट टाढा रहि ध्वनि प्रदुषण, प्रदुषण कम गरी व्यवसाय सञ्चालन गर्ने नीति लिइनेछ ।
- नगरमा क्रियाशिल व्यवसायिक संघ सस्थाहरूसँग सहकार्य गर्ने नीतिलाई निरन्तरता दिइनेछ ।
- नगरपालिकाले तिर्न तथा लिन बांकी सरकारी बिगो-बक्यौता रकम चुक्ता गर्न-गराउन कडाईका साथ प्रकृया अगाडी बढाईने छ ।
- इनरूवा उद्योग वाणिज्य सङ्घसँग समन्वय गरी मुख्य बजारभन्दा बाहिरका उपभोक्तालाई आकर्षित गर्न र बजारको व्यवस्थापन गर्न शान्ति सुरक्षाको व्यवस्था मिलाईने छ ।
- सबै वडामा लागु हुने एकिकृत सम्पति करलाई व्यवस्थित गरिने छ ।

- नगरक्षेत्र भित्र रहेका सबैलाई करको दायरामा ल्याई राजश्व बृद्धि गरिनेछ । करको दायरामा ल्याउन नसकेका लेखापढि व्यवसायी, कानून व्यवसायी, चिकित्सक, इन्जिनियर, नगरपालिकाको स्वीकृति लिई जग्गा प्लटिड. गर्ने व्यवसायी सबैलाई करको दायरामा ल्याइनेछ ।
- इनरूवा उ.वा. संघ सँगको सहकार्यमा व्यवसाय कर असुल गर्ने सम्बन्धमा सम्झौता भईसकेकोले सोही अनुसार कार्य सञ्चालन गरिनेछ ।

#### १८. लघु, घरेलु तथा साना उद्योग र रोजगार प्रवर्द्धन सम्बन्धी :

- परम्परागत लोक संस्कृतिबाट स्थानीय जनतामा रहेको कलाहरूलाई घरेलु उद्योगको प्रवर्द्धनका माध्ययबाट उत्पादको रूपमा परिणत गरी आयबृद्धि गर्दै गरीबी न्यूनिकरण र पर्यटन आकर्षण समेतका लागि प्रयोग गरिनेछ ।
- उद्यमशिलताको विकाससँगै लघु तथा घरेलु उद्यमको माध्यमबाट अति विपन्न, गरीब, दलित, महिला, आदिवासी जनजाति र पछाडि पारिएका वर्गको आर्थिक अभिवृद्धि गर्ने कार्यक्रम सञ्चालन गरी गरिबी निवारणमा टेवा पुर्‍याउन सहायता नीतिलाई थप प्रभावकारी बनाउदै लगिनेछ ।
- स्वरोजगार र आय-आर्जनको अवसर सिर्जना गर्न स्थानीय स्रोत साधनमा आधारित घरेलु तथा साना उद्योग प्रवर्द्धन गर्ने र सम्बन्धित निकाय, संघसंस्थासँग समन्वय गरी कार्यक्रमहरू सञ्चालन गरिने छ ।
- दलालहरूको प्रलोभनमा परी अवैधानिक बाटोको माध्यमबाट असुरक्षित तरिकाले वैदेशिक रोजगारमा जाने नेपाली कामदारहरूको संख्यालाई न्यूनिकरण गर्न प्रत्येक वडामा सुरक्षित वैदेशिक रोजगार सम्बन्धि सचेतनामुलक कार्यक्रमहरू सञ्चालन गरिनेछ ।

#### १९. संगठन तथा प्रशासन

- कर्मचारीहरूको क्षमता अभिवृद्धि गर्नको लागि Performance Based Incentive System लागु गरिनेछ ।
- नगर र वडामा नागरिक वडापत्र कार्यान्वयनमा ल्याईश्रव्य दृश्य प्रविधिमा आधारित नागरिक वडापत्र (Audio Visual Citizen Charter) तयार गरिनेछ ।
- नगरपालिकाको सूचना केन्द्रलाई थप व्यवस्थित र सुदृढ बनाइने छ ।
- यस नगरपालिकाको सम्बन्ध विस्तार गर्दै देश भित्र १ र देश बाहिरको १ नगरपालिकासँग भगिनी सम्बन्ध स्थापना गरी सहयोग विस्तार गरिनेछ ।

- नगरपालिकाबाट बन्दोवस्ती हुने ठेक्कामा E-Submission विधिलाई निरन्तरता दिइनेछ । बोलपत्रबाट गरिने निर्माण तथा खरिद प्रक्रियालाई बढी प्रतिस्पर्धात्मक बनाउन विगतदेखि प्रयोगमा ल्याईएको विद्युतीय बोलपत्र (E-bidding) लाई अभि प्रभावकारी बनाइनेछ तर वैदेशिक सहायताका योजनाहरूको हकमा दाताको नीति र सम्झौता शर्त अनुरूप हुनेछ ।
- नगरपालिकाको भौगोलिक सूचना प्रणाली GIS लाई अद्यावधिक गर्दै योजना तर्जुमा राजश्व परिचालन र योजना कार्यान्वयनमा ल्याइनेछ ।
- हरेक वर्ष एक जना उत्कृष्ट कृषक, कर्मचारी, करदाता व्यवसायी छात्र छात्राहरूलाई पुरस्कृत तथा सम्मान गरिनेछ ।
- नगरपालिकाको बजार एरियामा CCTV जडान गरी शान्ति सुव्यवस्था कायम गरिने नीति लिइने छ ।

## २०. सहकारी - “समृद्धिको भकारी, घर घरमा सहकारी”

- नगरको दिगो र समतामुलक आर्थिक विकास तथा अग्रगामी सामाजिक रूपान्तरणका लागि सबल र सक्षम सहकारी प्रणाली लागू गरिनेछ ।
- सहकारीको मुल्य र सिद्धान्तहरूलाई अनुशरण गर्न गराउन सबै सहकारी संघ संस्थाहरूलाई अभिप्रेरित गरिनेछ ।
- सहकारी शिक्षा, तालिम र सूचनालाई व्यापक र प्रभावकारी बनाउन नगरपालिकाको सम्बन्धित निकाय तथा सहकारी संघ संस्थाहरूलाई प्रभावकारी ढंगले परिचालन गरिनेछ ।
- सदस्यहरूको चेतना अभिवृद्धि गर्न र व्यवस्थापन क्षमता बढाउन सहकारी अनुशिक्षण र तालिमलाई अनिवार्य गरिदै लगिनेछ ।
- सहकारी सम्बन्धी तालिम दिने र सूचना सम्प्रेषण गर्ने काममा सहकारीका संघ संस्थाहरूको अग्रसरता र सहभागितालाई प्रोत्साहित गरिनेछ ।
- आम नागरिकहरूलाई सहकारी सम्बन्धी जनचेतना अभिवृद्धिका लागि, सहकारी क्षेत्र, नागरिक समाज, विकास साभेदार, शैक्षिक क्षेत्र, सञ्चार जगतका साथै सम्बद्ध सामाजिक संघ संस्थाहरू परिचालन गरिनेछ ।
- स्थानीय श्रम, सीप र पुंजीलाई अधिकतम रूपमा परिचालन गर्ने गरी सहकारीलाई नगर स्तरमा अर्थतन्त्रको एक सबल स्तम्भको रूपमा विकसित गर्दै आर्थिक, सामाजिक एवं सांस्कृतिक विकासको लक्ष्यमा योगदान गरिनेछ ।



- यस नगरमा हस्तान्तरण भई आएका सहकारीहरूलाई एक वडा एक सहकारीको अवधारणा ल्याइने छ ।

## २१. स्थानीय तहमा बालसंरक्षण तथा लैङ्गिक हिंसा सम्बन्धी कार्यक्रमको लागि मार्गदर्शन

- स्थानीय तहमा बालसंरक्षण सम्बन्धी कार्यको लागि कर्मचारी तोकने तथा कार्यविवरण तयार पार्ने ।
- स्थानीय तहमा विद्यमान बालसंरक्षणका प्रमुख सवालहरूको पहिचान गर्ने तथा बालश्रम, बेचबिखन, बालविवाह, शारीरिकरमानसिक दण्डसजाय, लैंगिक हिंसा, लगायतका सवालहरूको रोकथाम, जोखिम न्यूनीकरण तथा पीडितरप्रभावितहरूलाई सेवा प्रवाह सम्बन्धी कार्यहरू स्थानीय तहको वार्षिक योजनामा समावेश गर्ने ।
- बालसंरक्षणसँग सम्बन्धित विषयहरू (जस्तै: बालविवाह, बालश्रम शोषण, बेचबिखन, शारीरिक तथा मानसिक दण्डसजाय, विभिन्न किसिमका हिंसा, शोषण तथा दुर्व्यवहारका सम्बन्धमा) जनचेतना अभिवृद्धि तथा सामाजिक परिचालन अभियान सञ्चालन गर्ने ।
- लैंगिक हिंसा (घरेलु हिंसा, अन्य शारीरिक, तथा मानसिक हिंसा एवम् सामाजिक कुरीतिहरू जस्तै जातीय छुवाछुत, दहेज तथा दाइजो, छाउपडी, कमलरी, प्रथा) विरुद्ध अभियान सञ्चालन गर्ने ।
- आमाबाबु वा परिवारको स्याहारबाट बञ्चित बालबालिकाको पहिचान गर्ने तथा नातेदार वा आफन्तबाट पारिवारिक वातावरणमा स्याहारको व्यवस्था गर्ने ।
- बालसंरक्षण तथा लैंगिक हिंसा सम्बन्धी घटना/तत्काल सम्बोधन गर्न प्रयोग गर्न सकिने आपत्कालीन बालसंरक्षण कोष वा राहत कोषको व्यवस्था गर्ने ।
- बालबालिकाविरुद्ध हुने शारीरिक वा मानसिक दण्ड सजायको बारेमा अभिभावक तथा शिक्षक लक्षित सचेतना कार्यक्रम सञ्चालन गर्ने ।
- मनोसामाजिक सहयोग तथा मनोविमर्श सेवाहरूको प्रवर्द्धन, आवश्यकता अनुसार स्थापना तथा सञ्चालन गर्ने ।
- हिंसा प्रभावितका लागि संरक्षण तथा सेवा केन्द्रको आवश्यकता अनुसार स्थापना तथा सञ्चालन गर्ने र आवश्यक सेवाहरू उपलब्ध गराउने ।
- स्थानीय तह तथा वडा स्तरमा बालसंरक्षण तथा लैंगिक हिंसा सम्बोधन गर्ने सामुदायिक संयन्त्रको पहिचान, आवश्यकता अनुसार गठन, परिचालन तथा क्षमता अभिवृद्धि गर्ने ।
- शिक्षा, स्वास्थ्य लगायतका क्षेत्रको वार्षिक योजनामा समेत बालसंरक्षण सम्बन्धी

भूमिका (विशेष गरी हिंसा, दुर्व्यवहार, आदिको बारेमा सूचना प्रवाह तथा उजुरी) समावेश गर्नको लागि सो क्षेत्रका सरोकारवालाहरूको अभिमुखीकरण गर्ने ।

- बालबालिकाका विरुद्ध हुने हिंसा, शोषण तथा दुर्व्यवहार लगायत लैंगिक हिंसा सम्बन्धी रोकथाम तथा सहयोगका लागि विद्यमान सेवा प्रदायक निकायको पहिचान र सूचिकरण तथा सिफारिस प्रणालीको स्थापना गर्ने ।
- बालसंरक्षण तथा लैङ्गिक हिंसा सम्बन्धी न्यायिक उपचारको लागि स्थानीय न्यायिक समितिको क्षमता अभिवृद्धि गर्ने ।
- स्थानीय तहमा सञ्चालित बाल गृह, सुरक्षित आवास, पुनर्स्थापना केन्द्र जस्ता सेवाहरूको अनुगमन तथा मूल्याङ्कन गर्ने ।
- बालसंरक्षणको सम्बन्धमा आवश्यक विभिन्न विवरण, तथ्याङ्क तथा सूचनाहरू नियमित सङ्कलन गर्ने प्रणाली व्यवस्थित गरी प्रतिवेदन सार्वजनिक गर्ने ।
- स्थानीय तहको विपद् व्यवस्थापन तथा विपद् जोखिम न्युनीकरण योजनामा बालसंरक्षण सम्बन्धी कार्यक्रम समावेश गर्ने ।

## २२. स्थानीयतहले योजनातर्जुमा गर्दा सामाजिक विकास क्षेत्र अन्तर्गत महिला सशक्तीकरण, लैङ्गिक हिंसा निवारण तथा बाल संरक्षणका लागि योजनामा समेट्न सकिने सम्भाव्य कार्यक्रमहरू

### नीतिनिर्माण तथा प्रणाली संरक्षण स्थापना र सबलीकरण

- शिक्षा, स्वास्थ्यलगायतका क्षेत्रको वार्षिक योजनामा समेत बालसंरक्षण सम्बन्धीभूमिका (विशेष गरी हिंसा, दुर्व्यवहार, आदिको बारेमा सूचना प्रवाह तथा उजुरी) समावेश गर्ने ।
- लैङ्गिक हिंसा अन्त्य तथा बाल संरक्षण सम्बन्धी स्थानीयतहको नीति तथा रणनीति तयार पार्ने ।
- बालश्रम रोकथाम तथा बालश्रम मुक्त व्यवसाय प्रवर्द्धन गर्न नीति तथा कार्यक्रम तर्जुमा गर्ने ।
- व्यवसायिक सामाजिक उत्तरदायित्वको प्रवर्द्धन तथावृद्धि गर्न व्यापारिक क्षेत्र सहकार्य गर्ने ।
- विद्यालय तथा स्थानीय सेवाप्रदायक संस्थाहरूको बीचमा समन्वय र सहकार्य प्रवर्द्धन गर्ने ।
- बहुसरोकारवाला संलग्न स्थानीयतह संरक्षण योजना निर्माण तथा समन्वय प्रणाली स्थापना गर्ने ।

- स्थानीयतहमा सञ्चालितबाल गृहहरू तथा लैङ्गिक हिंसा पीडित प्रभावितका लागि सञ्चालित अल्पकालिन आश्रयस्थलको अनुगमन तथा मूल्याङ्कन गर्ने ।
- गाउँ वा नगरपालिका तथा वडा स्तरीय संरक्षण समिति, बालक्लबसञ्जाल, लैङ्गिकहिंसा निगरानी समूहहरूको गठन तथा परिचालन सम्बन्धी नीति, कार्यविधि तथा आचार संहितानिर्माण तथा कार्यन्वयन गर्ने ।
- स्थानीयतहको विपद् व्यवस्थापन तथा विपद् जोखिमन्युनीकरण रणनीति तथा कार्ययोजनामा बालसंरक्षण सम्बन्धी योजना तथा कार्यक्रम समावेश गर्ने ।

### **महिला सशक्तीकरण, लैङ्गिक हिंसा निवारण तथा बालसंरक्षण सम्बन्धी क्षमता अभिवृद्धि**

- न्यायिक समितिको क्षमता अभिवृद्धि,
- बालसंरक्षण समितिगठन, पुर्नगठन र क्षमता विकास (बालअधिकार, बालसंरक्षण तथा स्याहार प्रणाली सम्बन्धमा),
- महिला समूह, समिति, संस्था तथा लैङ्गिक हिंसा निगरानी समुहहरूको, गठन, पुर्नगठन, परिचालन तथा क्षमता विकास,
- महिला संस्था समितिअन्तर्गत महिलाहरूको व्यावसायिक समूह विकासका लागि उपयुक्त व्यवसाय छनौट, सीप विकास तालिमहरू, व्यवसाय स्थापना स्वर्च अनुदान तथा बजारीकरणका लागि सहयोग,
- गाउँ वा नगरपालिका तथा वडा स्तरीय संरक्षण समितिको गठन, परिचालन तथा क्षमता विकास,
- महिला सहकारी संस्था तथा निगरानी समुहहरूलाई लैङ्गिक हिंसा रोकथाम तथा पीडित प्रभावितलाई संरक्षण एवं सहयोग सम्बन्धी तालिम (महिला हिंसाका अवस्था, कारण तथा निवारणका उपायहरू सम्बन्धमा),
- बालक्लब र सञ्जाल (गठन, पुर्नगठन र क्षमता विकास),
- बालबालिका माथि विद्यालयमा हुने शारीरिक वा मानसिक दण्ड सजाय तथा लैङ्गिक हिंसा रोकथामको लागि शिक्षक विद्यालय व्यवस्थापन समिति तथा समुदायमा आधारित संघ संस्थाहरूका लागि क्षमता अभिवृद्धि गर्ने,

### **रोकथाम तथा जनचेतना अभिवृद्धिका लागि सामाजिक परिचालनतथा सचेतना अभियान**

- बालसंरक्षणसँग सम्बन्धित विषयहरू (जस्तै: बालविवाह, बालश्रम शोषण, बेचबिखन, शारीरिक तथा मानसिक दण्ड सजाय, विभिन्न किसिमका हिंसा, शोषण तथा दुर्व्यवहारका सम्बन्धमा) जनचेतना अभिवृद्धि तथा सामाजिक परिचालनरअभियान सञ्चालन गर्ने,

- लैङ्गिक हिंसा (घरेलु हिंसा, अन्य शारीरिक, तथा मानसिक हिंसा एवं सामाजिक कुरीतिहरू जस्तै जातीय छुवाछुत, दहेज तथादाइजो, छाउपडी, कमलरी, प्रथा) विरुद्ध अभियान सञ्चालन गर्ने,
- बालविवाह, बालश्रम तथा बेचबिखनआदिको रोकथामतथा नियन्त्रणको लागि कार्यक्रम सञ्चालन गर्ने,
- मनोसामाजिक समस्या न्युनिकरणका उपायहरू,
- समुदायमा आधारित विद्यमान संरक्षण संस्थाहरू जस्तै लैङ्गिक हिंसा निगरानी समूह, महिला समिति, संस्था, आमासमूह किशोरी समूह तथा बालक्लबहरूको परिचालन गरी जनचेतना अभियान सञ्चालन गर्ने । समुदायमा लैङ्गिक हिंसा अन्त्यका लागि पुरुष तथा युवाहरूको सहभागिता प्रवर्द्धन गर्ने,
- बालबालिका माथि विद्यालयमा हुने शारीरिक वा मानसिक दण्ड सजाय तथा लैङ्गिक हिंसा विरुद्ध विद्यालय केन्द्रित सचेतना अभियान सञ्चालन गर्ने ।

#### **संरक्षण सेवाहरूको व्यवस्था तथा सिफारिस प्रणालीको स्थापना तथा परिचालन**

- बालसंरक्षण सम्बन्धी कार्यको लागि कार्यविवरण सहित स्थायी कर्मचारीको व्यवस्था गर्ने,
- बालसंरक्षण सम्बन्धी घटना/तत्काल सम्बोधन गर्न प्रयोग गर्न सकिने आपतकालीन बालसंरक्षण कोषको व्यवस्था
- वैकल्पिक स्याहार (स्याहारकर्ता गुमाएका बालबालिकाहरूका लागि आफन्त तथा नातागोताबाट गरिने हेरचाह तथा फोष्टर स्याहार)को व्यवस्थागर्ने,
- बालबालिकाका हिंसा, शोषण तथा दुर्व्यवहार लगायत लैङ्गिक हिंसा सम्बन्धी रोकथाम तथा सहयोगका लागि विद्यमान सहयोग निकायको पहिचान, सूचिकरण तथा सिफारिस प्रणालीको स्थापना,
- लैंगिक हिंसा पीडितहरूको तत्काल उद्धार तथा सहयोगको लागि स्थानीयतहमा हिंसा पीडित उद्धार तथा राहत कोषको स्थापना र सञ्चालन
- मनोसामाजिक सहयोगरमनोविमर्श
- कानुनी साहायता
- उद्धार तथा पुनर्स्थापना सहयोग (जिविकोपार्जन सम्बन्धीसीप, जिवन उपयोगीसीप, आयआर्जन मुलक सहयोग, व्यवसाहिक सहयोग)
- हिंसा पीडितका लागि आपत्कालिन आश्रयस्थल वा सेवा केन्द्र (अल्पकालिन सहयोग गृह) स्थापना र सञ्चालन ।

### २३. अध्ययन, अनुगमन तथा मूल्याङ्कन

- लगानीको प्राथमिकता पहिल्याउन विगतमा भएका र सञ्चालित कार्यक्रमहरूको कार्यगत अनुसन्धान अध्ययन गर्ने ।
- स्थानीयतहमा महिला र बालबालिकाको अवस्थाबारे अध्ययन गरी प्रतिवेदनतयार गराउने ।
- स्थानीयतहमा महिला र बालबालिका सम्बन्धी न्यूनतम आवश्यक सूचकहरू विश्लेषण, निर्धारण, कार्यान्वयन र प्रतिवेदन प्रणाली स्थापना गर्ने ।
- स्थानीयतहमा सञ्चालित बाल गृहहरू तथा लैङ्गिक हिंसा पीडित प्रभावितका लागि सञ्चालित अल्पकालिन आश्रयस्थलको अनुगमन तथा मूल्याङ्कन गर्ने ।

### २४. अभिलेख तथा तथ्याङ्क संकलन र व्यवस्थापन

- श्रममा संलग्न बालबालिका (अनुमति लिई वा नलिई श्रममा प्रयोग गरिएका बालबालिका समेत),
- जन्मदर्ता नभएका बालबालिका, आमाबाबु विहिन बालबालिका तथा अनाथ प्रमाणित भएका बालबालिका,
- आवासीय बालगृह तथा धार्मिक संस्थामा आश्रित बालबालिका,
- धर्मपुत्र वा धर्मपुत्रीको रूपमा ग्रहण गरिएका बालबालिका,
- कैदीबन्दीमा आश्रित बालबालिका,
- बेचबिखन, यौन हिंसा, यौन शोषण बहुविवाह, घरेलु हिंसा, सामाजिक कुरीतिहरू (जातीय छुवाछुत, दहेज तथा दाइजो, छाउपडी, कमलरी, प्रथा) तथा अन्य अपराधबाट पीडित पारिएका महिला तथा बालबालिका तथा त्यस्ता घटनाको अभिलेखीकरण,
- हराएका महिला तथा बालबालिका, सडक बालबालिका,
- शारीरिक तथा मानसिक दण्ड सजाय पाएका बालबालिका,
- अपाङ्गता भएका बालबालिका,
- बालविवाह भएका बालबालिका (१८ वर्ष मुनिका, र १८ देखि २० उमेरका),
- विद्यालय जान नपाएका बालबालिका,
- लैङ्गिक हिंसा तथा बालसंरक्षण सम्बन्धी तथ्याङ्क सङ्कलन, विश्लेषण तथा सूचना व्यवस्थापन प्रणालीको स्थापना र प्रयोग गर्ने,

## २५. विविध :

- समायोजन भई हस्तान्तरण भएका कार्यालयका कार्यक्रमहरूलाई स्थानीय तह प्रति थप उत्तरदायी बनाउदै लगिनेछ ।
- नगर भित्र सञ्चालन भएका योजनाहरूको प्रभावकारी कार्यान्वयनको लागि अनुगमन तथा मूल्यांकन कार्यलाई थप सुदृढ बनाउदै लगिनेछ ।
- भू-उपयोग योजना कार्यान्वयनमा जोड दिइनेछ, साथै विस्तारित क्षेत्रलाई समेत समेटिने छ ।
- वडाका सार्वजनिक जग्गाको संरक्षण गर्ने नीति लिईने छ ।
- यस नगरमा समायोजन भई आएका विभिन्न विषयगत कार्यालयहरूको कार्यक्रमलाई प्रभावकारी ढंगबाट सञ्चालन गराईने छ ।
- स्वास्थ्य चौकि नभएको वडामा शहरी स्वास्थ्य केन्द्र स्थापना गरी व्यवस्थापन गर्ने ।
- आकस्मिक सहायताको सम्बन्धमा आवश्यकता र औचित्यको आधारमा मात्र बितरण गर्ने नीति लिईएको छ ।

## इनरुवा नगरपालिका, नगर कार्यपालिकाको कार्यालय

0g?j f, ; g; <l

आगामी आ.ब. ०७५/०७६ को लागि आय तथा ब्यय तर्फ देहाय बमोजिम  
रु. ६९३८७८०००.०० अनुमान गरिएको थु ।

राजश्व संकेत	राजश्व/आय शीर्षक	आ.ब.०७५/०७६ को अनुमानित बजेट
१००००	राजश्व तर्फ अनुदान	६९३८७८०००.००
११०००	कर	२५२०००००.००
११३००	सामुदायिक कर	२०००००००.००
११३१०	अपत्य सामुदायिक मालिगान कर	१०५०००००.००
११३११	AolQmut ; DklQdf nllg]s<	०.००
११३१२	; :yfut ; DklQdf nllg]s<	०.००
११३१३	Plss[ ; DklQ s<	९५०००००.००
११३१४	elds</dfnkf]	१००००००.००
११३२०	सुदाम सामुदायिक मालिगान कर	९५०००००.००
११३२१	#<axfn s<	५०००००.००
११३२२	j xfn la^f]l s<	९००००००.००
११३५०	विशेष तर्फ मूनीपत करिबिरिर्ष मालिगान कर	०.००
११३५१	lj Qlo tyf kFlut sf<f]f<df nllg]s<	०.००
११४००	बस्तु तर्फ सेजिर्ष अन्तर्गत कर	२९०००००.००
११४१०	सुदाम अतिवृद्धि कर	०.००
११४११	afFkiff e0{k]t xg]dNo clea[\$ s<	०.००
११४४०	विशेष सेजिर्ष मालिगान कर	३०००००.००
११४४२	:j f:Yo ; ]f s<	१०००००.००
११४४३	lzlff ; ]f zNs - z]fs ; :yf	१०००००.००
११४४४	lzlff ; ]f zNs - ab]zS clloog	१०००००.००
११४५०	सुदाम सेजिर्ष प्रयोग तर्फ सजिरी सचिवालय मालिगान कर	२९०००००.००
११४५१	; jf<l ; fwg s< - ; jf<l btf{ aflif\$ ; jf<l s< tyf k^s]; jf<l s<	१०००००.००

## इनरुवा नगरपालिका, नगर कार्यपालिकाको कार्यालय

0g?j f, ; g; <l

आगामी आ.ब. ०७५/०७६ को लागि आय तथा ब्यय तर्फ देहाय बमोजिम  
रु. ६९३८७८०००.०० अनुमान गरिएको थु ।

राजश्व संकेत	राजश्व/आय शीर्षक	आ.ब.०७५/०७६ को अनुमानित बजेट
11452	kj f\fk ; j fsf]pkof\udf nllg]s<	2000000.00
११४५०	सुदुर्गिणु कुर	५०००००.००
11471	l; gdf/*sdq^k	50000.00
11472	la! fkg s<	400000.00
11473	cGo dgf}Ghg s<	50000.00
११६००	अन्य कुर	२३०००००.००
११६१०	आजसाले पुर्जागी पर्ने]	१०५००००.००
11613	Aoj ; fo <lhi^}kg b:t<	1000000.00
11614	<l}*of/PkmPd= ; ~rfng b:t<	50000.00
११६२०	आजसाले बरिडे अन्तले पुर्जागी पर्ने]	५००००.००
11621	rfns cgdTL kq, ; jf<l btf{Istfa ; DalGw b:t<	50000.00
११६३०	कृषि तर्फ कसुनको करिभरिदा लाग्ने] कुर	२०००००.००
11631	s[lif tyf kzhGo a:tSf]Aoj ; flos sf<j f<df nllg]s<	100000.00
11632	cv}f}kx<df nllg]s<	100000.00
११६९०	अन्य कुर	१००००००.००
11691	cGo s<	1000000.00
१३०००	अनुदान	४५५७३८०००.००
१३१००	द्वितीय बैँचिक अनुदान	३००००००.००
१३११०	द्वितीय बैँचिक फालु अनुदान	३००००००.००
13111	låkIflo a}l}zs rfn'cgbfg	3000000.00
१३१२०	द्वितीय बैँचिक कूलित अनुदान	०.००
13121	låkIflo a}l}zs kFlut cgbfg	0.00



## इनरुवा नगरपालिका, नगर कार्यपालिकाको कार्यालय

0g?j f, ; g; <l

आगामी आ.ब. ०७५/०७६ को लागी आय तथा ब्यय तर्फ देहाय बमोजिम  
रु. ६९३८७८०००.०० अनुमान गरिएको प् ।

राजश्व संकेत	राजश्व/आय शीर्षक	आ.ब.०७५/०७६ को अनुमानित बजेट
१३२००	बहुमतीय बैभेभिक अतुभतु	०.००
१३२१०	बहुमतीय बैभेभिक ढालि अतुभतु	०.००
१३२२०	बहुमतीय बैभेभिक कुनीत अतुभतु	०.००
१३२२०	बहुमतीय बैभेभिक कुनीत अतुभतु	०.००
१३३००	अन्तरसरकारी निरीय हस्तान्तरण	४५२७३८०००.००
१३३१०	अन्तरसरकारी अतुभतु	४५२७३८०००.००
१३३११	; dflgs<)f cgbfg- ; # 172300000 < kbbz 4238000	176538000.00
१३३१२	z; t{cgbfg - laifout 196200000 < ; fdfhs ; <lff 80000000	276200000.00
१३३१३	lj zjf cgbfg	०.००
१३३१४	; dk<s cgbfg	०.००
१३३१५	cfo cgbfg	०.००
१३३२०	अन्तरसरकारी कुनीत अतुभतु	०.००
१३३२१	z; t{kflut cgbfg	०.००
१३३२२	lj zjf kflut cgbfg	०.००
१४०००	अण्ड रनिर्ज	१३२७४००००.००
१४१००	सामुदायिक ढालि अण्ड	११०८९००००.००
१४११०	अण्ड	०.००
१४१११	lj Qlo lgsfoaf^ kflut Aofh	०.००

## इनरुवा नगरपालिका, नगर कार्यपालिकाको कार्यालय

09?j f, ; g; <l

आगामी आ.ब. ०७५/०७६ को लागि आय तथा व्यय तर्फ देहाय बमोजिम

रु. ६९३८७८०००.०० अनुमान गरिएको छ ।

राजश्व संकेत	राजश्व/आय शीर्षक	आ.ब.०७५/०७६ को अनुमानित बजेट
14112	Aofkfl<s lgsfoaf^ kflkt Aofh	0.00
14113	cfjwfljus lgsfoaf^ kflkt Aofh	0.00
14114	; j fdhs lgsfoaf^ kflkt Aofh	0.00
14119	cGo lgsfoaf^ kflkt Aofh	0.00
<del>१४१२०</del>	<del>सिफ्ट</del>	<del>०.००</del>
14121	lj Qlo lgsfoaf^ kflkt nfez	0.00
14122	Aofkfl<s lgsfoaf^ kflkt nfez	0.00
14123	cfjwfljus lgsfoaf^ kflkt nfez	0.00
14124	; j fdhs lgsfoaf^ kflkt nfez	0.00
14129	cGo lgsfoaf^ kflkt nfez	0.00
<del>१४१५०</del>	<del>घडि र रोप्टी</del>	<del>३००००००.००</del>
14151	; <sf<l ; DklQsf]j xfnaf^ kflkt cfo	3000000.00
14152	Sofl; gfa^ kflkt <fN^L	0.00
14159	cGo ; fltaf^ kflkt af^krf^ gxg] <fN^L	0.00
<del>१४१७०</del>	<del>रनिज बाँकेका बाँके कित धर</del>	<del>१०७८९००००.००</del>
14171	jg <fN^L	0.00
14172	vfgl <fN^L	0.00
14173	hn; flt <fN^L	0.00
14174	kj t(f<x)f <fN^L	0.00
14175	kbofqf <fN^L	0.00
14176	ko{g ; jf zNs <fN^L	0.00
14177	#<hluf <lhi^zg b:t<	0.00

## इनरुवा नगरपालिका, नगर कार्यपालिकाको कार्यालय

०१/०१/०१

आगामी आ.ब. ०७५/०७६ को लागी आय तथा व्यय तर्फ देहाय बमोजिम

रु. ६९३८७८०००.०० अनुमान गरिएको छ ।

राजश्व संकेत	राजश्व/आय शीर्षक	आ.ब.०७५/०७६ को अनुमानित बजेट
14178	; j f<l ; fwg s<	10600000.00
14179	cGo afFkiff xg]<fhZj	97290000.00
१४२००	बस्तु' तयर् सेर्ग जिर्की'रटे कर्कत ररुष	१११५००००.००
१४२१०	बस्तु' तयर् सेर्ग जिर्की'रटे कर्कत ररुष	४०००००.००
14211	s[lif pTkfbgsf]lj qmlaf^ kfk t <sd	200000.00
14212	; <sf<l ; DklQsf]lj qmlaf^ kfk t <sd	100000.00
14213	cGo lj qmlaf^ kfk t <sd	100000.00
14216	lghl wf<f j fktsf]zNs	0.00
14217	gx< tyf shf]pkof]j j fktsf]zNs	0.00
14218	laBt ; Jf zNs	0.00
14219	cGo ; Jf zNs tyf lj qml	0.00
१४२२०	बस्तु' तयर् सेर्ग जिर्की'रटे कर्कत ररुष	११०००००.००
14221	Goflos b:t<	200000.00
14223	lzlff lf]sf]cfDbfgl	200000.00
14224	k<liff zNs	200000.00
14225	oftfoft lf]sf]cfDbfgl	0.00
14229	cGo kzf; lgs ; Jf zNs	500000.00
१४२४०	बस्तु' तयर् सेर्ग जिर्की'रटे कर्कत ररुष	११५००००.००
14241	kfls{ zNs	400000.00
14242	gS; fkf; b:t<	1500000.00
14243	l; kmf<l; b:t<	7000000.00
14244	AolQmut #^gf bt{b:t<	100000.00

## इनरुवा नगरपालिका, नगर कार्यपालिकाको कार्यालय

0g?j f, ; g; <l

आगामी आ.ब. ०७५/०७६ को लागि आय तथा ब्यय तर्फ देहाय बमोजिम  
रु. ६९३८७८०००.०० अनुमान गरिएको थु ।

राजश्व संकेत	राजश्व/आय शीर्षक	आ.ब.०७५/०७६ को अनुमानित बजेट
14245	gftf kdf)flt b:t<	150000.00
14249	cGo b:t<	500000.00
१४३००	छोटे, त्रिजंगु र नकसा	७०००००.००
१४३१०	छोटे, त्रिजंगु र नकसा	७०००००.००
14311	Goflos b)*, hl<j fgf < hkmt	200000.00
14312	kzf; lgs b)*, hl<j fgf < hkmt	500000.00
१४४००	अनुदान बहिर्देशी हस्तान्तरण	०.००
१४४१०	घानु हस्तान्तरण	०.००
14411	rfn'x: tfgt<)f	0.00
१४४२०	सूचीपत्र हस्तान्तरण	०.००
14421	kFlut x: tfgt<)f	0.00
१४५००	विभिन्न राजश्व	१०००००००.००
१४५१०	घानु बर्षी तर्फ अर्पण शुल्क	०.००
14511	lj df bfjL kfltl	0.00
१४५२०	अर्पण राजश्व	१०००००००.००
14521	kpz)f lgo(q)f zNs	0.00
14522	; fgf ; j f<l s<	0.00
14529	cGo <fhZj - nfut ; xeful tf	10000000.00
१४५३०	सूचीपत्र राजश्व	०.००
14531	; <sf<l #<, hluf, u*j ln lj qmlaf^ kfl t <sd	0.00
१५०००	बैँसेनु'	२०००००.००
15111	a?h'	200000.00

## इनरुवा नगरपालिका, नगर कार्यपालिकाको कार्यालय

09/10/09

आगामी आ.ब.०९५/०९६ को लागि प्रस्तावित अनुमानित खर्चको विवरण

खर्च संकेत	खर्च शीर्षक	आ.ब.०९५/०९६ को अनुमानित बजेट
20000	खर्च	613878000.00
21000	कारिग्रहण/सुविधा	68550000.00
21100	कारिग्रहण/सुविधा	61850000.00
21110	तुपबर्ष विधि कारिग्रहण सुविधा	45000000.00
21111	कल<>lds sd{f<l	35000000.00
21112	कल<>lds kbflwsf<l	10000000.00
21120	निर्देशी र्ण निर्देशी र्णित कारिग्रहण विधि कारिग्रहण सुविधा	23500000.00
21121	कलि{fs	1250000.00
21122	vfBfg	800000.00
21123	cfjfwl pkrf< vr{	300000.00
21130	कारिग्रहण र्ण	45000000.00
21131	:yfglo eQf	0.00
21132	dxul eQf	3000000.00
21133	lkmN* eQf	0.00
21134	sd{f<l{sf]a&s eQf	1000000.00
21135	sd{f<l कलि; fxg tyf k':sf<	0.00
21137	cGo eQf	500000.00
21140	कारिग्रहण र्ण र्ण र्ण सुविधा	10000000.00
21141	kbflwsf<l a&s eQf	7500000.00
21142	kbflwsf<l cGo ; lj wf- rf*kj { kfjffs ; lj wf	1500000.00
21149	kbflwsf<l cGo eQf - rf*kj { kfjffs ; lj wf	1000000.00
21200	कारिग्रहण र्ण र्ण सुविधा खर्च	67000000.00

## इनरुवा नगरपालिका, नगर कार्यपालिकाको कार्यालय

0g?j f, ; g; <l

आगामी आ.ब.०७५/०७६ को लागी प्रस्तावित अनुमानित खर्चको बिबरण

खर्च संकेत	खर्च शीर्षक	आ.ब.०७५/०७६ को अनुमानित बजेट
21210	कर्मचारीको सवारीका लागि खर्च	6700000.00
21211	; fdfhs ; <lff sfjf vr{	0.00
21212	ofubfgdf cfwl<t lgj [Qe<)f tyf pkbfg sfjf vr{	0.00
21213	ofubfgdf cfwl<t lj df sfjf vr{	500000.00
21214	sdff<l sNof) sfjf	6000000.00
21219	cGo ; fdfhs ; <lff vr{	200000.00
21220	कर्मचारीको सवारीका लागि खर्च	0.00
21221	kbflwsf<l ; fdfhs ; <lff sfjf vr{	0.00
21222	kbflwsf<l sf] ofubfgdf cfwl<t lgj [Qe<)f tyf pkbfg sfjf vr{	0.00
21223	kbflwsf<l sf] ofubfgdf cfwl<t ladf sfjf vr{	0.00
21224	kbflwsf<l sNof) sfjf	0.00
21229	kbflwsf<l sf] cGo ; fdfhs ; <lff vr{	0.00
22000	जनसंख्या तथा सेवाको प्रयोग	65200000.00
22100	सेवा प्रदान	3100000.00
22110	सेवा प्रदान	3100000.00
22111	kfgl tyf lahhl	1000000.00
22112	; r< dx; h	2000000.00
22113	; fj hlg s pkof] utfsf]; ] f vr{	100000.00
22200	समाजिक सेवाको संचालन र संचालन खर्च	14750000.00
22210	समाजिक सेवाको संचालन तथा प्रदान संचालन खर्च	10000000.00
22211	OGwg kbflwsf<l	3000000.00
22212	OGwg sfoffho kpf]hg	5000000.00

## इनरुवा नगरपालिका, नगर कार्यपालिकाको कार्यालय

09?jf, ; g; <l

आगामी आ.ब.०७५/०७६ को लागी प्रस्तावित अनुमानित खर्चको बिबरण

खर्च संकेत	खर्च शीर्षक	आ.ब.०७५/०७६ को अनुमानित बजेट
22213	; jf<l ; fwg ddf vr{	1500000.00
22214	aldf tyf gjls<)f vr{	500000.00
22220	वैश्विकी तथा वार्षिक संचालन तथा वार्षिक संचार	2000000.00
22221	d zgL tyf cfhf< ddf ; Def< tyf ; rfng vr{	2000000.00
22230	विभिन्न संचालन संचालन संचालन संचालन	1750000.00
22231	lgldf ; fj hlgS ; DklQsf)ddf ; Def< vr{	1750000.00
22290	वैश्विकी संचालन संचालन तथा संचार खर्च	1000000.00
22291	cGo ; DklQx?sf]; rfng tyf ; Def< vr{	1000000.00
22300	कार्यालय संचालन तथा संचार खर्च	1200000.00
22310	कार्यालय संचालन तथा संचार खर्च	1200000.00
22311	d; nGb tyf sfoffho ; fdull	5000000.00
22312	kzk flx;sf]cfx<	100000.00
22313	k':ts tyf ; fdull vr{	300000.00
22314	0Gwg cGo kpfhg	1000000.00
22315	kqklqsf, %kf0{tyf ; 'rgf k\$zfg vr{	1500000.00
22319	cGo sfoffho ; rfng vr{	5000000.00
22400	संज्ञा तथा वार्षिक खर्च	1350000.00
22410	वार्षिक तथा वार्षिक संज्ञा खर्च	1350000.00
22411	; Jf < k<fdz{vr{	1000000.00
22412	; 'rgf k)ffnl tyf ; km\j f< ; rfng vr{	1500000.00
22413	s<f< ; Jf zNs	5000000.00
22414	; <; kmf0{; Jf zNs	5000000.00
22419	cGo ; Jf zNs	1000000.00

## इनरुवा नगरपालिका, नगर कार्यपालिकाको कार्यालय

09?j f, ; g; <l

आगामी आ.ब.०७५/०७६ को लागी प्रस्तावित अनुमानित खर्चको बिबरण

खर्च संकेत	खर्च शीर्षक	आ.ब.०७५/०७६ को अनुमानित बजेट
22500	कार्यक्रम संचालन खर्च	5400000.00
22510	तल्लिख तयारी खर्च	2400000.00
22511	sdffkl tflnd vr{	500000.00
22512	; lk ljsf; tyf hgr]gf tflnd tyf ufj]& ; DalGw vr{	1900000.00
22520	पत्रकारिता संचालन खर्च	3000000.00
22521	pTkfbg ; fdul / ; ]f vr{	1000000.00
22522	sfoqmd vr{	1000000.00
22529	ljljw sfoqmd vr{	1000000.00
22600	अनुपचय, पुनर्वास र अर्थात् खर्च	6050000.00
22610	अनुपचय, पुनर्वास र अर्थात् खर्च	6050000.00
22611	cgludg, dNofsg vr{	1500000.00
22612	ed)f vr{	2500000.00
22613	lj zi^ AolQm tyf k tlglw d)*nsf]ed)f vr{	2000000.00
22619	cGo ed)f vr{	50000.00
22700	मिडिया खर्च	9500000.00
22710	मिडिया खर्च	8000000.00
22711	ljljw vr{	8000000.00
22720	सर्जनात्मक खर्च	1500000.00
22721	; ef ; ~rfng vr{	1500000.00
23000	सिद्धि संचालन खर्च	0.00
23100	सिद्धि संचालन खर्च	0.00
23110	सिद्धि संचालन खर्च	0.00



## इनरुवा नगरपालिका, नगर कार्यपालिकाको कार्यालय

०१/०१/०१

आगामी आ.ब.०७५/०७६ को लागी प्रस्तावित अनुमानित खर्चको विवरण

खर्च संकेत	खर्च शीर्षक	आ.ब.०७५/०७६ को अनुमानित बजेट
23111	l:y< ; DklQdf Xf; sl§	0.00
२४०००	आयन, सेर्वा शुल्क तथा बैङ्क छपिसवु	०.००
२४१००	वैदेशिक ऋणको आयन	०.००
२४११०	वैदेशिक ऋणको आयन	०.००
24111	ab]zs C)fsf]Aofh	0.00
२४२००	अन्तरिक ऋणको आयन, सेर्वा शुल्क तथा बैङ्क छपिसवु	०.००
२४२१०	अन्तरिक ऋणको आयन, सेर्वा शुल्क तथा बैङ्क छपिसवु	०.००
24211	cfftl<s C)fsf]Aofh	0.00
24212	cfftl<s C)fsf]; jf zNs tyf a§ sld; g	0.00
24213	cGo lj Qlo ; :yfsf]C)fsf]; jf zNs, sldzg tyf ; jf zNs eQmfgl	0.00
२४३००	उच्च तहको सरकारी ऋणको आयन, सेर्वा शुल्क तथा छपिसवु	०.००
२४३१०	उच्च तहको सरकारी ऋणको आयन, सेर्वा शुल्क तथा छपिसवु	०.००
24311	cGo txsf ; <sf<af^ k]t C)fsf]Aofh	0.00
24312	cGo txsf ; <sf<af^ k]t C)fsf]; jf zNs tyf sld; g	0.00
२५०००	सहायता	१६०००००.००
२५१००	सर्वांगीण संस्थाहरूको सहायता	०.००
२५११०	पैसा विहीन संस्थाहरूको सहायता	०.००
25111	ux]lj Qlo ; :yfgx?nf0{rfn' ; xfotf	0.00
25112	ux]lj Qlo ; :yfgx?nf0{kFlut ; xfotf	0.00
२५१२०	विहीन संस्थाहरूको सहायता	०.००

## इनरुवा नगरपालिका, नगर कार्यपालिकाको कार्यालय

०१/०१/०१

आगामी आ.ब.०७५/०७६ को लागी प्रस्तावित अनुमानित खर्चको बिबरण

खर्च संकेत	खर्च शीर्षक	आ.ब.०७५/०७६ को अनुमानित बजेट
25121	l; Qlo ; :yfgx?nf0{rfn' ; xfotf	0.00
25122	l; Qlo ; :yfgx?nf0{kflut ; xfotf	0.00
25200	आज साधारण रकम (साधारण)	0.00
25210	पैसा विधीय आज साधारण रकम (साधारण)	0.00
25211	u;  l; Qlo Aj ; fox?nf0{rfn' ; xfotf	0.00
25212	u;  l; Qlo Aj ; fox?nf0{kflut ; xfotf	0.00
25220	विधीय आज साधारण रकम (साधारण)	0.00
25221	l; Qlo Aj ; fox;nf0{rfn' ; xfotf	0.00
25222	l; Qlo Aj ; fox;nf0{kflut ; xfotf	0.00
25300	अन्य साधारण	१६०००००.००
25310	अन्य साधारण संशुद्धि (साधारण)	१६०००००.००
25311	z;  fs ; :yfx;nf0{ ; xfotf	100000.00
25312	:j:f:Yo ; :yfx;nf0{ ; xfotf	200000.00
25313	pkefQif ; ldl tyf u;   ; <sf< ; :yf ; xfotf	100000.00
25314	wfld; tyf ; f:s[ts ; :yf ; xfotf	200000.00
25315	cGo ; xfotf	1000000.00
26000	अनुभव	0.00
26300	अन्य तरिका सरकारी रकम (अनुभव)	0.00
26330	अन्तरिक अनुभव	0.00
26332	z; t{cgbfg	0.00
26333	lj z;  f cgbfg	0.00
26335	cGo cgbfg	0.00
26400	संशुद्धि सेवा अनुभव	0.00

## इनरुवा नगरपालिका, नगर कार्यपालिकाको कार्यालय

0g?j f, ; g; <l

आगामी आ.ब.०७५/०७६ को लागी प्रस्तावित अनुमानित खर्चको विवरण

खर्च संकेत	खर्च शीर्षक	आ.ब.०७५/०७६ को अनुमानित बजेट
26410	घरिनु अनुबन्ध	0.00
26411	; <sf<l lgsfo, ; ldl t Pj _af} {&nf0{l gzt{rfn' cgbfg	0.00
26412	; <sf<l lgsfo, ; ldl t Pj _af} {&nf0{; zt{rfn' cgbfg	0.00
26413	cGo ; :yfnf0{cgbfg ; zt{	0.00
26420	खुनीपत अनुबन्ध	0.00
26421	; <sf<l lgsfo, ; ldl t, af} {kFlut l gzt{cgbfg	0.00
26422	; <sf<l lgsfo, ; ldl t, af} {kFlut ; zt{cgbfg	0.00
26423	cGo ; :yfnf0{; zt{kFlut cgbfg	0.00
27000	सावधानि सारथि	87400000.00
27100	सावधानि सारथि	80200000.00
27110	सावधानि सारथि	80200000.00
27111	; fdlhs ; <lff	80000000.00
27112	cGo ; fdlhs ; <lff	200000.00
27200	सावधानि सारथि	6200000.00
27210	सावधानि सारथि	6200000.00
27211	%fqa[t	200000.00
27212	p@<, <fxt tyf kg:yfkkgf vr{	3000000.00
27213	cfjfwl vl<b vr{	1500000.00
27219	cGo ; fdlhs ; xfotf	1500000.00
27300	सर्वथरी सावधानि लघु सावधानि खर्च	1000000.00
27310	सेवा विज्ञान सुनिश्चि	1000000.00

## इनरुवा नगरपालिका, नगर कार्यपालिकाको कार्यालय

0g?j f, ; g; <l

आगामी आ.ब.०७५/०७६ को लागी प्रस्तावित अनुमानित खर्चको बिबरण

खर्च संकेत	खर्च शीर्षक	आ.ब.०७५/०७६ को अनुमानित बजेट
27311	lgj [Qe<)f tyf czQm a[Q	0.00
27312	pkbfg	0.00
27313	; ]f lgj [tsf]; lrt labf	300000.00
27314	; ]f lgj [tsf]cfjfwl pkrf<	500000.00
27315	d[ sd{f<lsf]; lj wf tyf ; xfotf	200000.00
२८०००	अन्य खर्च{	२७०००००.००
२८१००	साभिकि साभिकि खर्च{	२५०००००.००
२८१४०	अडिङ	२५०००००.००
28141	hllufsf]ef*f	0.00
28142	#< ef*f	1500000.00
28143	; jf<l ; fwg tyf dlzgL cfjhf< ef*f	500000.00
28149	cGo ef*f	500000.00
२८२००	सिर्साङ{खर्च{	२०००००.००
२८२१०	सिर्साङ{खर्च{	२०००००.००
28211	<fhZj lkmtf{	50000.00
28212	Goflos lkmtf{	100000.00
28219	cGo lkmtf{	50000.00
२८९००	सैरि अफिउ]मालु' खर्च{	०.००
२८९१०	सैरि अफिउ]मालु' खर्च{	०.००
28911	ek< cfpG]rfn'vr{	0.00
३१०००	सूचिपत्र खर्च{	१८९२२८०००.००
३११००	सिउर साभिकि साभिकि खर्च{	१८९२२८०००.००
३१११०	अनुवृत्त तर्पि संरक्षण	५००००००.००

## इनरुवा नगरपालिका, नगर कार्यपालिकाको कार्यालय

०१/०१/०१

आगामी आ.ब.०७५/०७६ को लागी प्रस्तावित अनुमानित खर्चको विवरण

खर्च संकेत	खर्च शीर्षक	आ.ब.०७५/०७६ को अनुमानित बजेट
31111	ej g vl<b	0.00
31112	ej g lgdf}f	0.00
31113	lgld{ ej gsf]; <rgf}ds ; wf< vr{	2000000.00
31115	km}g{< tyf lkm}r; {	3000000.00
31120	सुदूरपश्चिम प्रदेशको विकास	4000000.00
31121	; j f<l ; fwg	1500000.00
31122	d}zgz<l tyf cf}hf<	2500000.00
31130	सुदूरपश्चिम प्रदेशको विकास	2728000.00
31131	kz}wg tyf afuafgl lj sf; vr{	1228000.00
31132	sDko^< ; km}j }< lgdf}f tyf vl<b Pj _c}o af}j}s ; Dk}Q k}f}tl vr{	1500000.00
31150	सुदूरपश्चिम प्रदेशको विकास	175000000.00
31151	; *s tyf kh lgdf}f	0.00
31152	<hdfu{tyf xj f0{d}f}g lgdf}f	0.00
31153	laB't ; <rgf lgdf}f	0.00
31154	t^a}w tyf af}w lgdf}f	0.00
31155	l; rf0{; <rgf lgdf}f	0.00
31156	vfg}kfgl ; <rgf lgdf}f	0.00
31157	j g tyf j ftfj <)f ; <lf}f	0.00
31158	; <; km}0{; <rgf lgdf}f	0.00
31159	c}o ; fj h}lgs lgdf}f	175000000.00
31170	सुदूरपश्चिम प्रदेशको विकास	25000000.00
31171	k}Flut ; wf< vr{; fj h}lgs lgdf}f	1500000.00

## इनरुवा नगरपालिका, नगर कार्यपालिकाको कार्यालय

09/10/2076

आगामी आ.ब.०७५/०७६ को लागि प्रस्तावित अनुमानित खर्चको विवरण

खर्च संकेत	खर्च शीर्षक	आ.ब.०७५/०७६ को अनुमानित बजेट
31172	कृषि सुधार कार्यक्रम	1000000.00
31400	कृषि सुधार कार्यक्रम	0.00
31410	नगरपालिका	0.00
31411	नगरपालिका	0.00
31440	कृषि सुधार कार्यक्रम	0.00
31441	नगरपालिका / कृषि सुधार कार्यक्रम	0.00
31500	कृषि सुधार कार्यक्रम	0.00
31510	कृषि सुधार कार्यक्रम	0.00
31511	कृषि सुधार कार्यक्रम	0.00
	विभिन्न कार्यक्रमहरूको खर्च	1000000.00
	कुल अनुमानित खर्च	3000000.00

### आ.ब. ०७५/०७६ मा सञ्चालन गर्ने योजनाहरूको वितरण

#### आर्थिक विकास तर्फ

क्र.सं.	कार्यक्रमको नाम	रकम रु.
	<b>इनरुवा नगरपालिका वडा नं १</b>	
१	आधुनिक कृषि औजार कार्यक्रम	१०००००.००
२	अस्पताल पछाडिको खालि जग्गामा पार्क तथा शौचालय निर्माण गर्ने	४०००००.००
३	उन्नत जातका फलफुल विरुवा, तथा तरकारीका विउ विजन वितरण तथा कृषि कार्यक्रम	५०००००.००
४	जिपि प्रतिष्ठान संरक्षण तथा सर्वधन	१५००००.००
	<b>इनरुवा नगरपालिका वडा नं. २</b>	

क्र.सं.	कार्यक्रमको नाम	रकम रु.
५	पशु स्वास्थ्य, पशु सेवा प्रसार कार्यक्रम	३०००००।००
६	कृषकहरूलाई अवलोकन भ्रमण	२०००००।००
<b>इनरुवा नगरपालिका वडा नं. ३</b>		
७	सहकारी नगदे बाली (तरकारी खेती) आदी	२०००००।००
८	पशु स्वास्थ्य संरक्षण सम्वर्धन	१०००००।००
९	सिचाई कार्यक्रम	२०००००।००
<b>इनरुवा नगरपालिका वडा नं. ४</b>		
१०	पशुपालन, पशु आहार, पशु स्वास्थ्य कार्यक्रम	२४००००।००
११	उन्नत नशलको फलफुल तरकारी धानको बिउ बितरण	२०००००।००
१२	कृषकहरूलाई बोरिंग र मोटर साभेदारी आधुनिक कृषि औजार	२०००००।००
१३	विपन्न परिवारलाई उद्यमी बनाउने उन्नत जातको फुलको व्यवसायिक खेती गर्ने	३०००००।००
<b>इनरुवा नगरपालिका वडा नं. ५</b>		
१४	स्वास्थ्य शिविर सञ्चालन तथा वडा क्लिनिक ब्यवस्थापन	५०००००।००
१५	सहकारी खेती, साना किसान मल बिउ अनुदान कार्यक्रम पशु बिकाश कार्यक्रम, पशु आहार ब्यवस्थापन	३०००००।००
१६	म्याचिङ्ग फण्ड	३०००००।००
१७	कृषकहरूलाई अवलोकन भ्रमण	२०००००।००
<b>इनरुवा नगरपालिका वडा नं. ६</b>		
१८	साना सिंचाई	१०००००।००
१९	कुखुराको खोर सुधार	१०००००।००
२०	पशु स्वास्थ्य कार्यक्रम	२०००००।००
२१	सहकारी कार्यक्रम	१०००००।००
२२	कृषि सडक	३०००००।००
<b>इनरुवा नगरपालिका वडा नं. ७</b>		
२३	अस्थाई प्रहरी चौकी घेरावेरा र भ्याल ढोका निर्माण कार्य	२०००००।००
२४	खानेपानी ट्यूबेल बितरण	२०००००।००
२५	समपुरक कोष	२०००००।००

क्र.सं.	कार्यक्रमको नाम	रकम रु.
२६	काली दुर्गा मन्दिर घेरावेरा	१०००००।००
२७	कमल पोखरी घेरावेरा	१०००००।००
	<b>इनरुवा नगरपालिका वडा नं. ८</b>	
२८	सामुदायिक पशु स्वास्थ्य सेवा केन्द्र स्थापन तथा व्यवस्थापन	३०००००।००
२९	साना सिंचाई कार्यक्रम	२०००००।००
३०	पशु विकास कार्यक्रम तथा म्याचिड. फण्ड	१०००००।००
३१	कृषी सम्बन्धि कार्यक्रम ब्यावस्थापन	१०००००।००
३२	अवलोकन भ्रमण तथा क्षमता विकास कार्यक्रम	१०००००।००
	<b>इनरुवा नगरपालिका वडा नं. ९</b>	
३३	घासको बिउ बितरण	१०००००।००
३४	म्याचिङ्ग. फण्ड कार्य	५०००००।००
३५	कागती विरुवा बितरण	३०००००।००
	<b>इनरुवा नगरपालिका वडा नं. १०</b>	
३६	खानेपानी कार्यक्रम	५०००००।००
३७	म्याचिड. फण्ड	५०००००।००
	<b>नगर स्तरीय कार्यक्रम</b>	
३८	कृषकहरूको लागि आधुनिक कृषि औजार खरिद	२४०००००।००
३९	आधुनिक गौशाला निर्माण तथा सञ्चालन व्यवस्थापन	११०००००।००
४०	पशु मेला प्रदर्शनी	२०००००।००
४१	कृषि तथा विभिन्न सहकारी सञ्चालन, नियमन तथा व्यवस्थापन	१८०००००।००
४२	साना सिंचाई वारीङ्ग	१४०००००।००
४३	प्रधानमन्त्री कृषि आधुनिकीकरण कार्यक्रम	५०००००।००
४४	ब्यवसायिक पुष्प खेति	३०००००।००
४५	कृषकहरूको क्षमता विकास तथा भ्रमण	३०००००।००
४६	उत्कृष्ट कृषक पुरस्कार	१०००००।००
४७	कृषि नर्सरी स्थापन तथा व्यवस्थापन	६०००००।००
४८	म्याचिङ्ग फण्ड	५०००००।००



## सामाजिक विकास तर्फ

क्र.सं.	कार्यक्रमको नाम	रकम रु.
	<b>इनरुवा नगरपालिका वडा नं १</b>	
१	वडामा रहेको ५ वटा बालविकास केन्द्रलाई १०,००० को दरले सामग्री खरिद गरी वितरण	५००००।००
२	खेलकुद प्रतियोगिता सञ्चालन खेल सामग्री वितरण	१०००००।००
३	बालबालिकाका लागि प्रतियोगितात्मक कार्यक्रम, हाजिरि जवाफ, वक्तृत्वकला आदि	५००००।००
४	विपन्न समुदायका लागि औषधि उपचार, सहायता तथा वेवारिसे लास सदगद	५००००।००
५	जेहन्दार विद्यार्थिहरूलाई पुरस्कृत गर्ने, छात्र वृत्ति, विद्यालय भर्ना अभियान	५००००।००
६	महिला एकल महिला तथा विधवाका लागि सीपमुलक कार्यक्रम स्वरोजगालका सामग्री वितरण	१५००००।००
७	युवा तथा विद्यार्थिहरूका लागि कम्प्युटर तालिम कार्यक्रम	५००००।००
८	दशै, तिहार, जितिया, तिज, माघि, छठ आदि कार्यक्रमका लागि	१०००००।००
९	महिला स्वास्थ्य स्वयं सेविका प्रोत्सहन वापत	५००००।००
१०	स्वच्छ खानेपानीका लागि ट्वेल तथा धारा जडान गर्ने	१०००००।००
११	महिलाका लागि सिलाई कटाई तालिम सञ्चालन तथा मेशिन खरिद	२५००००।००
१२	निशुल्क स्वास्थ्य परिक्षण शिविर कार्यक्रम	५००००।००
१३	महिला हिंसा सम्बन्धि कार्यक्रम सञ्चालन गर्ने ।	५००००।००
१४	जेष्ठ नागरिक सम्मान कार्यक्रम	५००००।००
१५	दलित उत्थान कार्यक्रम	७५०००।००
१६	अपांगहरूका लागि सामग्री वितरण तथा कार्यक्रम	५००००।००
१७	बालबालिकाका लागि खेलकुद सामग्री	५००००।००
१८	युवा तथा विद्यार्थिहरूका लागि कम्प्युटर तालिम कार्यक्रम	७५०००।००
१९	पिछडा वर्ग उत्थान कार्यक्रम	५००००।००
२०	आदिवासी जनजातिको संस्कृति उत्थान कार्यक्रम	५००००।००
	<b>इनरुवा नगरपालिका वडा नं २</b>	
२१	खेलकुद विकास अन्तर्गत	३०००००।००
२२	कला साहित्य, भाषा, भेषभुषा सास्कृतिक आदी	३०००००।००

क्र.सं.	कार्यक्रमको नाम	रकम रु.
२३	शहरी स्वास्थ्य व्यवस्थापन	२०००००।००
२४	शुद्ध खानेपानी वितरण व्यवस्थापन	२०००००।००
२५	भर्स प्रणाली द्वारा अनलाईन घटना दर्ता व्यवस्थापन	१५००००।००
२६	गै.स.स. व्यवस्थापन	२०००००।००
२७	लक्षित वर्ग अन्तर्गतका कार्यक्रम	४०००००।००
२८	सस्थागत विकास	१५००००।००
<b>इनरुवा नगरपालिका वडा नं ३</b>		
२९	खेलकुद कार्यक्रम	२०००००।००
३०	सस्थागत विकास कार्यक्रम	३०००००।००
३१	स्वास्थ्य, शिक्षा, मठमन्दिर, मस्जिद, गुम्बा, कला, साहित्य, संस्कृती संरक्षण	४०००००।००
३२	बालविकास केन्द्र व्यवस्थापन	१०००००।००
३३	अनलाईन घटना दर्ता तथा सा.सु. व्यवस्थापन कार्यक्रम	१५००००।००
३४	युवा, एकल महिला, महिला, बालबालिका, आदिवासी जनजाति, जेष्ठ नागरिक, अपांग, युवा, दलित आदी	५५००००।००
<b>इनरुवा नगरपालिका वडा नं ४</b>		
३५	स्वास्थ्य स्वयंसेविका, शहरी स्वास्थ्य केन्द्र व्यवस्थापन, इनरुवा स्वास्थ्य चौकी व्यवस्थापन	२०००००।००
३६	शिक्षा तर्फ ज्ञानोदय, सिद्धार्थ, रेडक्रस आधारभुत विद्यालय तथा बालविकास केन्द्र	१५००००।००
३७	खानेपानी, सरसफाई	१५००००।००
३८	युवा, खेलकुद	१५००००।००
३९	महिलाहरू दलित, एकल र अन्य महिला, जेष्ठ नागरिक, अपांग र आदिवासी जनजाति, पिछडावर्ग	१५००००।००
४०	संस्कृति प्रवर्द्धन तथा संरक्षण, मुसहरी दिनाभद्री थान	२०००००।००
<b>इनरुवा नगरपालिका वडा नं ५</b>		
४१	सरसफाई कार्यक्रम	१०००००।००
४२	बाल विकास केन्द्रहरूलाई शैक्षिक तथा खेलकुद सामग्री तथा बाल क्लबहरू संरक्षण	१०००००।००
४३	खानेपानी विस्तार तथा कलधारा वितरण	२०००००।००

क्र.सं.	कार्यक्रमको नाम	रकम रु.
४४	युवा लक्षित कार्यक्रम	२०००००।००
४५	महिला लक्षित कार्यक्रम	२०००००।००
४६	खेलकुद वीकाश कार्यक्रम	१५००००।००
४७	कला, संस्कृतिक पर्वहरूको संरक्षण कार्यक्रम	१०००००।००
४८	जेष्ठ नागरीक कार्यक्रम	५०००००।००
४९	अपाङ्ग कार्यक्रम	५०००००।००
५०	आदिबासी जनजाति कार्यक्रम	५०००००।००
५१	दलीत/पिछडा बर्ग समेत कार्यक्रम	५०००००।००
	<b>इनरुवा नगरपालिका वडा नं ६</b>	
५२	स्वास्थ्य	५०००००।००
५३	शिक्षा	३०००००।००
५४	खेलकुद	१०००००।००
५५	सरसफाई	१०००००।००
५६	संस्कृतिक प्रवर्धन	१०००००।००
५७	खानेपानी	१०००००।००
५८	विभिन्न लक्षित बर्ग अन्तर्गतका कार्यक्रम	४०००००।००
५९	मानव संसाधन विकास	२०००००।००
	<b>इनरुवा नगरपालिका वडा नं ७</b>	
६०	श्री शारदा प्रा.वि.सञ्चालन मर्मत	५०००००।००
६१	श्री हरि प्रा.वि. मर्मत संभार	५०००००।००
६२	स्वास्थ्य चौकी व्यवस्थापन	२०००००।००
६३	खेलमैदान सुधार	३०००००।००
६४	खेलकुद	१०००००।००
६५	लक्षित बर्ग अन्तर्गतका कार्यक्रम	१५००००।००
	<b>इनरुवा नगरपालिका वडा नं ८</b>	
६६	बालमैत्रि वडा स्थापना तथा टोल विकास संस्था गठन तथा परिचालन	१०००००।००
६७	खानेपानीको ट्यूबेल तथा कल धार वितरण	१५००००।००
६८	सरसफाई स्वास्थ्य शिविर स्वयंसेविकालाई प्रोत्साहन स्वरुप साइकल वितरण	२५००००।००

क्र.सं.	कार्यक्रमको नाम	रकम रु.
६९	युवा लक्षित, खेलकुद, किशोर किशोरी कार्यक्रम ,शैक्षिक कार्यक्रम,पत्र पत्रिका इन्टरनेट महशुल, संचार, खानेपानी,	३०००००।००
७०	धार्मीक मठमन्दिर निर्माण, मर्मत, साँस्कृतिक पर्व संरक्षण, आर्थिक सहायता आदी	३०००००।००
<b>इनरुवा नगरपालिका वडा नं ९</b>		
७१	स्वास्थ्य शिविर	१०००००।००
७२	बालविकास लाई सामग्री खरिद गरी वितरण	९००००।००
७३	महिला स्वयंसेविका तथा अन्य ब्यबस्थापन कार्यक्रम	१५००००।००
७४	मठ, मन्दिर, मस्जिद आदि	४०००००।००
७५	खानेपानी ट्यूबेल वितरण कार्यक्रम	२०००००।००
७६	युवा खेलकुद	११५०००।००
७७	महिला	५००००।००
७८	आदिवासी, जनजाति	५००००।००
७९	दलित	५००००।००
८०	पिछडावर्ग	५००००।००
८१	सार्वजनिकीकरण	५००००।००
८२	पदाधिकारी कर्मचारी अनुशिक्षण कार्यक्रम	१०००००।००
८३	सुनसरी खोला कोइरी टोलको भोलुङ्गे पुल साभेदारी	१८५०००।००
८४	विभिन्न किसीमका सास्कृतिक कार्यक्रम	११००००।००
<b>इनरुवा नगरपालिका वडा नं १०</b>		
८५	शिक्षा, विद्यालय, मदर्शा, मक्तव, बालविकास केन्द्र कार्यक्रम	५०००००।००
८६	स्वास्थ्य प्रर्वधन तथा उपकरण खरिद कार्यक्रम	२०००००।००
८७	खेलकुद तथा युवा लक्षित कार्यक्रम	२०००००।००
८८	चाडवाड तथा संस्कृति संरक्षण कार्यक्रम	१०००००।००
८९	महिलाको क्षमता विकास कार्यक्रम	५००००।००
९०	दलित उत्थान कार्यक्रम	५००००।००
९१	अपांगहरूको लागी कार्यक्रम	५००००।००
९२	पिछडा वर्गको उत्थान कार्यक्रम	५००००।००

क्र.सं.	कार्यक्रमको नाम	रकम रु.
९३	जेष्ठ नागरिक सम्मान कार्यक्रम	५००००१००
९४	अदिवासी जनजाति विकास कार्यक्रम	५००००१००
९५	सार्वजनिक सुनुवाई कार्यक्रम	५००००१००
९६	पदाधिकारी ,कर्मचारी क्षमता विकास कार्यक्रम	१०००००१००
<b>नगरस्तरीय</b>		
९७	लक्षित वर्ग विकास अन्तर्गतका कार्यक्रम (युवा एकल महिला,महिला, बालबालिका, पिछडावर्ग, जेष्ठ नागरिक,फरक क्षमता,दलित,युवा लक्षित)	२६६००००१००
९८	आदिवासी जनजाति विकास/बैदेशिक रोजगार प्रवर्द्धन कार्यक्रम	५३२०००१००
९९	राष्ट्रिय स्तर वा प्रदेश स्तरको विभिन्न खेलकुद प्रतियोगिताको सञ्चालन कार्यक्रम	१५६००००१००
१००	खेलकुद विकास कार्यक्रम	११०००००१००
१०१	ईनरुवा खानेपानी तथा सरसफाई योजना अन्तर्गतका कार्यक्रम	१६०००००१००
१०२	शुद्ध खानेपानी योजना	१०६००००१००
१०३	शिक्षा अन्तर्गतका कार्यक्रम(भर्ना अभियान, पुस्तकालय ब्यवस्थापन, परीक्ष, बुक कर्नर, अनुगमन, कार्यविधि तयार,बालविकास केन्द्र समेत)	१८२८०००१००
१०४	प्राथमीक स्वास्थ्य तथा शहरी स्वास्थ्य सेवा अन्तर्गतका कार्यक्रम	१९६००००१००
१०५	पत्रकारीता विकास कार्यक्रम, अक्षय कोष समेत	२६००००१००
१०६	कला, भाषा, संस्कृति, साहित्य, पुरातात्विक, नाटक आदि अन्तर्गतका कार्यक्रम	२१९४०००१००
१०७	मठ, मन्दिर, मस्जिद, गुम्बा आदिको संरक्षण तथा जिर्णोद्धार अन्तर्गतका कार्यक्रम	२४६००००१००
१०८	मदन भण्डारी स्मृति प्रतिष्ठान नेपाल लगायत अन्य प्राविधिक शिक्षा सञ्चालन तथा छात्रवृत्ति कार्यक्रम, मदन भण्डारीको सालिक मर्मत संरक्षण, जि.पि, वि.पि.प्रतिष्ठान संरक्षण समेत	१०६००००१००
१०९	शान्ति सुब्यवस्थाको लागि सिसि क्यामेरा जडान कार्यक्रम (कोर एरिया)	१६३००००१००
११०	इनरुवा न.पा.जनप्रतिनिधि तथा कर्मचारीहरूलाई कम्प्युटर, इमेल, इन्टरनेट तालिम कार्यक्रम, क्षमता अभिवृद्धि	५४२०००१००
१११	भूकम्प प्रतिरोधी घर निर्माणको लागी डकर्मी, सिकर्मी तालिम	२६६०००१००
११२	भरुस प्रणाली ब्यवस्थापन तथा तालिम कार्यक्रम	२६६०००१००
११३	अनुगमन मूल्याङ्कन	४५७६००१००
११४	सामाजिक सुरक्षा तथा ब्यवस्थापन	२६६०००१००
११५	आकस्मिक सहायता	११३८४००१००

क्र.सं.	कार्यक्रमको नाम	रकम रु.
११६	सस्थागत सहयोग	५६००००।००
११७	ईनरुवा न.पा.स्थित खेलमैदानहरूको स्तरोन्नति	२१०००००।००

### वन, वातावरण तथा विपद् व्यवस्थापन तर्फ

क्र.सं.	कार्यक्रमको नाम	रकम रु.
	<b>इनरुवा नगरपालिका वडा नं १</b>	
१	वृक्षारोपण कार्यक्रम (विरुवाको संरक्षणका लागि रिङ्ग निर्माण समेत)	२०००००।००
२	वडामा फोहोरमैला व्यवस्थापनका लागि	२०००००।००
३	विपद् व्यवस्थापनको भैपरि आउने	१०००००।००
	<b>इनरुवा नगरपालिका वडा नं २</b>	
४	विपद् व्यवस्थापन	१०००००।००
५	फोहोर मैला तथा सरसफाई व्यवस्थापन	५०००००।००
	<b>इनरुवा नगरपालिका वडा नं ३</b>	
६	सरसफाई, फोहोरमैला व्यवस्थापन	४०००००।००
७	दैवी, प्राकृतिक प्रकोप व्यवस्थापन	३०००००।००
८	वृक्षारोपण कार्यक्रम	१०००००।००
	<b>इनरुवा नगरपालिका वडा नं ४</b>	
९	फोहोर व्यवस्थापन तथा ट्याक्टर खरिद	३०००००।००
१०	विपत्त ब्यवस्थापन, हावाहुरी, बाढी, शितलहर	२०००००।००
११	वातावरण संरक्षण, नर्सरी, वृक्षारोपण	३०००००।००
	<b>इनरुवा नगरपालिका वडा नं ५</b>	
१२	फोहोर मैला व्यवस्थापन	३५००००।००
१३	दैवी प्रकोप (वीपद व्यवस्थापन )	५०००००।००
१४	बिविध	५०००००।००
	<b>इनरुवा नगरपालिका वडा नं ६</b>	
१५	विपद् व्यवस्थापन	३०००००।००
१६	वातावरण संरक्षण	१०००००।००
	<b>इनरुवा नगरपालिका वडा नं ७</b>	

क्र.सं.	कार्यक्रमको नाम	रकम रु.
१७	विपद् व्यवस्थापन	२०००००।००
१८	फोहोर मैला व्यवस्थापन	१०००००।००
१९	सिताघाटलाई सौचालय निर्माण	१०००००।००
२०	मानव अधिकार सम्बन्धि जनचेतना कार्यक्रम	२०००००।००
२१	लक्षित वर्ग अन्तर्गत ६ वटा शीर्षकमा दामासाहीको क्षमता अभिवृद्धि कार्यक्रम	४०००००।००
२२	शिव मन्दिर साविक ९ निर्माण	१०००००।००
२३	शिव मन्दिर साविक ४ मर्मत	५००००।००
२४	भन्सिया माई थान , पोखरी मर्मत	१०००००।००
२५	जिपि प्रतिष्ठान संरक्षण तथा सर्वधन	१०००००।००
	<b>इनरुवा नगरपालिका वडा नं ८</b>	
२६	फोहरमैला व्यवस्थापन	२०००००।००
२७	विपद् व्यवस्थापन	२०००००।००
२८	जलउत्पन्न प्रकोप नियन्त्रण	२०००००।००
२९	जलवायू परिवर्तन सम्बन्धी कार्यक्रम	१५००००।००
	<b>इनरुवा नगरपालिका वडा नं ९</b>	
३०	पूर्ण सरसफाई	३०००००।००
३१	विपद् व्यवस्थापन	१०००००।००
	<b>इनरुवा नगरपालिका वडा नं १०</b>	
३२	विपद् व्यवस्थापन	५५००००।००
	<b>नगर स्तरीय</b>	
३३	वातावरण संरक्षणको लागि वृक्षारोपण कार्यक्रम	४९६०००।००
३४	वडा स्तरीय फोहोरमैला व्यवस्थापन तथा आवश्यक सामग्री, उपकरण खरिद	१०४००००।००
३५	वाढी, हावाहुरी, सितलहर, आगलागी, भूकम्प, माहामारी लगायत दैविप्रकोप कार्यका उद्धार, राहत, सहयोग लगायतको कार्य गर्न	७४४०००।००
३६	न.पा.क्षेत्रभित्रको एलानी, प्रति जग्गाहरूको संरक्षण	२४८०००।००
३७	विपद् व्यवस्थापन कोषको स्थापना गरी रकम जम्मा गर्ने	९३००००।००
३८	वातावरण दिवस मनाउने कार्यको लागि	१०२०००।००

क्र.सं.	कार्यक्रमको नाम	रकम रु.
३९	आवश्यकता अनुरूप न.पा. क्षेत्र भित्रका विभिन्न खोलाहरूमा क्रेडिट लगाउने कार्यको लागि	३७२०००।००
४०	पोष्ट ओडिएफ सम्बन्धि कार्य गर्नका लागि	२४८०००।००
४१	विपद् व्यवस्थापन तथा जलवायु परिवर्तन सँग जुध्नको लागी आवश्यक रणनीति तथा युवाहरूलाई तालिम प्रदान, जनचेतना आदी	६२००००।००

### संस्थागत विकास तर्फ

क्र.सं.	कार्यक्रमको नाम	रकम रु.
	<b>इनरुवा नगरपालिका वडा नं १</b>	
१	संस्थागत क्षमता विकास, विद्युतिय सुचना प्रणाली तथा कर्मचारी तथा पदाधिकारी अवलोकन भ्रमण	१५००००।००
	<b>इनरुवा नगरपालिका वडा नं ४</b>	
२	क्षमता विकास कार्यक्रम, नागरिक वडापत्र, कार्यालय ब्यवस्थापन, सूचना प्रविधिको प्रयोग	१६००००।००
	<b>इनरुवा नगरपालिका वडा नं ५</b>	
३	५ स्थानमा फ्री वाइफाई जडान	२०००००।००
४	विविध	५००००।००

### वित्तीय ब्यवस्थापन तथा सुशासन तर्फ

क्र.सं.	कार्यक्रमको नाम	रकम रु.
	<b>इनरुवा नगरपालिका वडा नं १</b>	
१	लेखाङ्कन, राजश्व परिचालन, वित्तीय अनुशासन, वित्तीय जोखिम न्युनिकरण, सार्वजनिक सुनवाई, सामाजिक परिक्षण, आन्तरिक लेखि परिक्षण, तथा आन्तरिक नियन्त्रण प्रणाली, अन्तिम लेखा परिक्षण, तथा फर्छ्यौट, सुचना संचार व्यवस्थापन र सार्वजनिक परिक्षण	१५००००।००
	<b>इनरुवा नगरपालिका वडा नं ४</b>	
२	सार्वजनिक सुनवाई, राजश्व परिचालन, वित्तीय जोखिम न्यूनिकरण	१०००००।००
	<b>इनरुवा नगरपालिका वडा नं ५</b>	



क्र.सं.	कार्यक्रमको नाम	रकम रु.
३	लेखाङ्कन, राजश्व परीचालन, वित्तीय अनुशासन, वित्तीय जोखीम न्युनीकरण, सार्वजनिक सुनुवाइ, सामाजिक परीक्षण, आन्तरीक लेखा परीक्षण तथा आन्तरीक नीयन्त्रण प्रणाली, अन्तीम लेखा परीक्षण तथा बेरुजु फछ्यौट, सुचना तथा सञ्चार व्यवस्थापन, सार्वजनिक परीक्षण	१०००००।००
<b>इनरुवा नगरपालिका वडा नं ८</b>		
४	सुचना तथा संचार	१०००००।००
५	सार्वजनिक सुनुवाई सामाजिक परिक्षण	१०००००।००
६	क्षमता विकास कार्यक्रम कर्मचारी,पदाधिकारी	१५००००।००

### पुर्वाधार विकास तर्फ

क्र.सं.	कार्यक्रमको नाम	रकम रु.
<b>इनरुवा नगरपालिका वडा नं १</b>		
१	ढकाल टोलको बाटोमा टाइल लगाउने	३०००००।००
२	शम्भु सोनारको बाटोमा ग्राभेल गर्ने	१०००००।००
३	सत्य नारायण मेहताको घरदेखि पूर्व गोपाल मेहताको घरसम्मको बाटोमा ग्राभेल गर्ने	१५००००।००
४	जय प्रकाश साहको घरदेखि पस्चिम जाने बाटो अमित सार्कीको घरसम्म ग्राभेल	१०००००।००
५	सुमन आचार्यको घरदेखि रविलाल साहको घरसम्मको बाटोमा माटो पुरी ग्राभेल गर्ने	२०००००।००
६	शङ्करपुर शाखादेखि पस्चिम देवीलाल साहको घरसम्म माटो पुरी ग्राभेल गर्ने	१०००००।००
७	शिव मन्दिरको भवन मर्मतका लागि	२०००००।००
८	दीपक परियारको घरदेखि नवीन साहको घरसम्म बाटो माटो पुरी ग्राभेल गर्ने	१५००००।००
९	खेलकुद मैदान पस्चिम हुनमान मन्दिरदेखि हस्पिटल रोडसम्मको बाटोमा माटो पुरी ग्राभेल गर्ने	२०००००।००
१०	प्रकाश घिमिरेको घरदेखि संजित बरालको घरसम्म माटो पुरी ग्राभेल गर्ने	१०००००।००

क्र.सं.	कार्यक्रमको नाम	रकम रु.
११	काजीमल्लको घरदेखि रामदेव रामको घरसम्मको बाटोमा माटो पुरी ग्राभेल गर्ने	१५००००।००
१२	इनरुवा वोडिडि स्कूल अगाडि नहरसम्मको बाटोमा दुवै तर्फ पक्की नाला र ग्राभेल गर्ने ।	५०००००।००
१३	राजकुमार पोखरेलको घरदेखि बस्तीको मिलसम्म दुवैतर्फ पक्की नाला निर्माण गर्ने वा टायल लगाउने कार्य	३०००००।००
१४	जिवन पोखरेलको घरदेखि शङ्करपुर नहरसम्मको बाटोको दुवैतर्फ पक्की नाला वा कालोपत्रै गर्ने	५०००००।००
१५	नुतज पेट्रोल पम्पको उत्तर तर्फको जगदिश भगतको घरसम्म जाने बाटोमा माटोपुरी ग्राभेल	१०००००।००
१६	पवन पार्टी प्यालेसदेखि दाजुभाइ होटलको बाटोको मिलन विन्दुसम्म माटो तथा ग्राभेल	१०००००।००
१७	वर्षायाममा साना तिना बाटो मर्मत तथा खाल्डा खुल्डि पुर्ने तथा होम पाइप खरिद गर्ने	४५००००।००
१८	सत्य नारायण मन्दिरमा ट्रस्ट तथा रंगरोकन गर्ने कार्य	२०००००।००
१९	सुलोचना चौधरीको घरदेखि दक्षिण जाने बाटो लक्ष्मण लुईटेलको जग्गासम्म माटो पुरी ग्राभेल गर्ने	१०००००।००
	<b>इनरुवा नगरपालिका वडा नं २</b>	
२०	ठेकेदार संघदेखि कोशी पब्लिक स्कूलसम्मको बाटो माटो पुरी ग्राभेल कार्य	४०००००।००
२१	मीरा कार्किको घरदेखि पूर्वको नहरसम्म माटो पुरी ग्राभेल गर्ने कार्य	२०००००।००
२२	नहरदेखि रहिम मियाको घरसम्मको बाटो ग्राभेल	२०००००।००
२३	वलराम भगतको घरदेखि राखि स्वर्णकारको घर हुदै क्लासिक होटलसम्मको बाटो ग्राभेल कार्य	७०००००।००
२४	२ नं वडा क्षेत्रभित्रका अन्य साना तिना योजना, विविध फुटकर तथा भैपरि आउने योजनका लागि	२००००००।००
२५	राम अवतार मेहतादेखि सैनिक उरावको घरजाने बाटो माटोपुरी ग्राभेल कार्य	४०००००।००
२६	जि.पी प्रतिष्ठान संरक्षण तथा व्यवस्थापन	१०००००।००

क्र.सं.	कार्यक्रमको नाम	रकम रु.
	<b>इनरुवा नगरपालिका वडा नं ३</b>	
२७	महेन्द्र चोक पश्चिम शक्ति रेग्मीको घर जाने अधुरो बाटो र जनजागृती सामुदायिक भवन जाने बाटो हुँदै अन्तिम घरसम्म	
२८	नारायण टोल हुँदै मुसहरी निस्कने बाटो	
२९	राजभोर टोल मुल बाटो उत्तर भोलाको घर हुँदै श्यामनारायणको घर जाने बाटो	
३०	प्रगतीशिल टोल हुँदै पिताम्बर घिमिरेको घरसम्म जाने बाटो	
३१	डाडाटोल हेमबहादुर बस्नेतको घर दक्षिण पर्शुराम ढुंगानाको घरसम्म जाने बाटो	
३२	डाडाटोल बिनोद पोखरलको घर उत्तर बस्नेतको घरसम्म आर.सि.सि. वा कालोपत्रे गर्ने	
३३	बिनोद गुरुगांको घरदेखि पूर्व शङ्करपुर नहरसम्म दुवै तर्फ ढल निर्माण	
३४	अदालत रोड पश्चिम पदम गुरुंगाको घर हुँदै रामचन्द्र लुहारको घरसम्म स्प्रिंग टायल बिछ्याउने कार्य	
३५	जयराज अधिकारीको घर उत्तर रमेश निरौलाको घर जाने बाटो आर.सि.सि ढलान	
३६	सोमवारे हटिया पश्चिम सरकारी वकिल कार्यालय महेन्द्रचोकसम्म दुवैतर्फ ढल निर्माण	३२०००००।००
३७	आवश्यकता अनुसार मर्मत, माटो पुरी ग्राभेल गर्ने २० प्रतिशत	८०००००।००
	<b>इनरुवा नगरपालिका वडा नं ४</b>	
३८	मर्मत संहार तथा फुटकर योजनाहरू	१००००००।००
३९	सुनसरी टोल महेन्द्र राजमार्गदेखि स्वर्गद्वारी टोलको सिमानासम्म कालोपत्रे तथा पक्की ढल मर्मत	
४०	माझी टोल पक्की ढल	
४१	हनुमान मन्दिर पूर्व सडक कालोपत्रे, हनुमान मन्दिर दक्षिण आरसिसी (RCC) सडक निर्माण	
४२	राम जानकी टोल महेन्द्र राजमार्गदेखि रामफल यादव घरको सिमानासम्म	३००००००।००

क्र.सं.	कार्यक्रमको नाम	रकम रु.
	<b>इनरुवा नगरपालिका वडा नं ५</b>	
४३	लावण्य पोखरेलको घर जाने बाटो, मोहन पोखरेलको घर जाने बाटो कार्पेटिङ गरी टायल बीचछाउन कार्य	१०००००।००
४४	टिकाराम पोखरेल, नारायण मण्डलको घर उत्तरको बाटो माटो पुरी ग्राभेल गर्ने कार्य	२०००००।००
४५	गुलीया चौधरीको घर जाने बाटो, भुमीनन्द टोल पश्चिमको बाटो, पोखरी पुर्वको बाटो माटो पुरी ग्राभेल गर्ने कार्य	३०००००।००
४६	त्रीशुली टोलबाट शारदा टोल जोड्ने बाटो, भवानी पोखरेलको घर जाने बाटो, खेमराज पोखरेलको घर पश्चिमको बाटो माटो पुरी ग्राभेल गर्ने कार्य	२०००००।००
४७	आदर्श टोलको भगवान दाहाल र कुलप्रसादको घर जाने बाटो माटो पुरी ग्राभेल गर्ने कार्य	१५००००।००
४८	चन्दन मेहताको घर जाने बाटो र धत्ता टोलदेखि नहर जोड्ने बाटो माटो पुरी ग्राभेल गर्ने कार्य	१५००००।००
४९	बलाहा बहुमुखी क्याम्पस	२०००००।००
५०	शारदा उच्च मा.वि.	२०००००।००
५१	सामुदायीक सिकाई केन्द्र	१५००००।००
५२	मठ मन्दिर	२०००००।००
५३	म्याचीड फण्ड	१०००००।००
५४	सिताघाट निर्माण	१०००००।००
५५	मुसहर बस्तीमा घर निर्माण	७०००००।००
	<b>इनरुवा नगरपालिका वडा नं ६</b>	
५६	तिर्थ घिमिरेको घरदेखि जनता मा.वि. मधेशासम्म उच्च स्तरीय ग्राभेल	२५०००००।००
५७	कभर्ड हल निर्माण	१००००००।००
५८	म्याचिड. फण्ड	५०००००।००
	<b>इनरुवा नगरपालिका वडा नं ७</b>	
५९	साबिक चादवेला वार्ड नं ६ अम्यारी नहरदेखि ८,७ चौधरी टोल साथै धनजुगाको घरदेखि गडन खोलासम्म	१००००००।००

क्र.सं.	कार्यक्रमको नाम	रकम रु.
६०	साविक चादवेला ९ भोलुगे पुलदेखि उत्तर भमेली सरदारको घर हुदै राजेन्द्र राजधामीको घरसम्म	८०००००।००
६१	धत्ता टोल साकिब चादवेला १ देखि नारायण साह साथै कमल चौधरीको घरहुदै भुन्की सिमासम्म फील्ड समेत	५०००००।००
६२	हेमलाल चौधरीको घरदेखि नहर र जोगीन्द्र साहको घरदेखि थलाहा खोलासम्म ग्राभेल	४०००००।००
६३	चन्द्रवती मण्डलको घरदेखि दक्षिण मन्दिर साथै सन्तोष चौधरीको घरदेखि भोलुगे पुलसम्म ग्राभेल	५०००००।००
६४	भगत खवासको घरदेखि दक्षिण राजकुमारको घर हुदै नहरसम्म ग्राभेल साविक चादवेला ४	३०००००।००
६५	ईनरुवा ७ को विभिन्न बाटोहरू डिपिआर गर्ने कार्य	२०००००।००
६६	विभिन्न पुराना वडाहरूमा मर्मत	३०००००।००
	<b>इनरुवा नगरपालिका वडा नं ८</b>	
६७	गणेशपुर देसियाको घरदेखि पस्चिम मुसहरी तथा हुदै पुर्व वंकलुवा जोड्ने सडकमा माटोपुरी ग्राभेल गर्ने	५०००००।००
६८	जुद्धे खवासको घरदेखि उत्तर मुसहरी टोलसम्म माटोपुरी ग्राभेल गर्ने	४०००००।००
६९	रामाशिष मेहताको घर उत्तर विश्वनाथ मंडलको घरसम्म	६०००००।००
७०	भिट धनेश्वर मण्डल उत्तर रामधुनी सिमासम्म ग्राभेल गर्ने कार्य	५०००००।००
७१	गहिराटोल अधुरो बाटो मेनसडक जोड्ने माटो ग्राभेल गर्ने	५०००००।००
७२	जिपी प्रतिष्ठान संरक्षण तथा सम्वर्धन	१०००००।००
७३	सरस्वती स्कुल पुर्व दक्षिण सम्पत उरावको घरसम्म ग्राभेल गर्ने	५०००००।००
७४	महेशपुरको अधुरो सडकमा ग्राभेल गर्ने	१५००००।००
७५	सडकका खाल्टा खुल्टीमा ग्राभेल माटो हाल्ने कार्य(फुटकर खर्च समेत समावेश गरिएको छ	५०००००।००
७६	कंशमणाको इदगाहमा घेरावेरा	२५००००।००
	<b>इनरुवा नगरपालिका वडा नं ९</b>	
७७	डोमीहाजीको घरदेखि दक्षिण गडन खोला जने बाटो माटो पुरी ग्राभेल (साविक बविया २)	४०००००।००

क्र.सं.	कार्यक्रमको नाम	रकम रु.
७८	सञ्जय पोदार घर जाने बाटो, पशु सेवा केन्द्रदेखि पूर्व जाने बाटो राम प्रसादको घरसम्म माटो पुरी ग्राभेल	४०००००।००
७९	राजकुमार फुयेल उत्तर पट्टी बाटो माटो पुरी ग्राभेल	१०००००।००
८०	असर्फी प्रधानको रोड छेउको पोखरीमाक्रेटिङ्ग (साविकबबिया ६)	१५००००।००
८१	ललितचौधरीको घरदेखि लोदाई चौधरीको घरसम्म बाटो ग्राभेल	१५००००।००
८२	होलैया माइनरदेखि पूर्व जाने बाटो शिवमन्दिरसम्म माटो ग्राभेल	१५००००।००
८३	सत्य नारायण चौधरी घरदेखि पूर्व दुखीहाजीको घरसम्म माटो ग्राभेल	४०००००।००
८४	अलिहसनको घर पूर्व भिट्टा टोलसम्म माटो ग्राभेल साविक बबिया ४ सिमानासम्म	४०००००।००
८५	साविक २ इदगाह घेरावेरा	२०००००।००
८६	साविकबबिया ८ को बहरदार टोल जाने बाटो ग्राभेल	२०००००।००
८७	साविकबबिया ३ महजित ढल निर्माण तथा माटो कार्य	१०००००।००
८८	साविकबबिया १ इदगाहजमिन ढलान	३०००००।००
८९	साविकबबिया ४ को हावामहलदेखि उत्तरको बाटो ग्राभेल	२०००००।००
९०	साविक ६ स्मसानघाटमा प्रतिकालयनिर्माण	१०००००।००
९१	श्री सरस्वतीमा.वि. बबिया १ को शौचालयमर्मत	१५००००।००
९२	फुटकर खाल्डा खुल्डी मर्मत, अन्य	५०००००।००
९३	युवाहरूलाई लक्षित कम्प्युटर तालिम	१०००००।००
	<b>इनरुवा नगरपालिका वडा नं १०</b>	
९४	जामे मस्जिददेखि पश्चिम सुनसरी खोला बाधसम्मको बाटोमा ग्रावेल	५०००००।००
९५	सर्वोदय प्रा.वि.दक्षिण शङ्करपुर शाखा नहरसम्म माटोपुरी ग्रावेल	५०००००।००
९६	सतिया देवी दोकानदेखि दक्षिण शङ्करपुर नहर, छोकी टोल हुदै गेरुवा खोलासम्म ग्रावेल	५०००००।००
९७	दलित तथा विपन्न बस्तीमा ट्यूबेल जडान कार्यक्रम	५०००००।००
९८	वडा कार्यालयदेखि रामटोलको खटर मिया घरसम्म ग्रावेल	५०००००।००
९९	बेचुहाजी घर नजिकको नहर डिल माथीको बाटो हरिनगर गा.पा.को सिमानासम्म ग्रावेल	५०००००।००
१००	अलहरम मुस्लीम स्कुल	४०००००।००

क्र.सं.	कार्यक्रमको नाम	रकम रु.
१०१	वडा कार्यालयदेखि पश्चिम अक्वरपुर जाने बाटोमा स्लाव कल्भर्ट निर्माण	२०००००।००
१०२	लुकमान घर पूर्व ग्याँस मोलवी घरसम्म गावेल	२०००००।००
१०३	फुटकर खर्च	२०००००।००
<b>नगरस्तरीय</b>		
	<b>वडाबाट सिफारीस भई आएका निम्न अनुसारका डि.पि.आर. भएका योजनाहरूमा छुट्याईएको देहाय अनुसारको रकममा तेब्बर अंकमा बृद्धि गरी बहुवर्षिय ठेक्का प्रकृयाद्वारा सञ्चालन गर्ने</b>	
१०४	खानेपानी ट्यांकी, राजमार्गदेखि माहानन्द पार्क हुदै इनरुवा हुलाकसम्म कालोपत्रे तथा ढल निर्माण र गुद्री जाने गनुवावु मार्ग तथा उत्तर दक्षिण मा पक्कनाला सहित कालोपत्रे पत्रे सडक तथा उद्योग वाणिज्य संघ जाने सडकमा पक्क नाला निर्माण	६०००००।००
१०५	मुल सडकदेखि पुर्व सत्यमोहन जोशीको घर हुदै पण्डीत टोलको मुल बाटोसम्म कर्कट टायल, रेडक्रस भवन दक्षिण शिवनारायण मेहताको घर हुदै दक्षिण ववन मिश्राकोघर हुदै पुर्व रूपा प्रदानको घरसम्मको सडक र शिवनारायण पुर्व धनिकलाल मेहता तथा पुर्व अस्पताल बिहिवारे हाट सडक जोड्नेसम्म कालोपत्रे तथा ढल निर्माण  सि. एन पाठकको घर पश्चिम जय प्रकासको घर मेन रोडसम्म कालोपत्रे तथा ढल निर्माण	६०००००।००
१०६	मालपोत रोड लोकनाथ अधिकारी र पशुपती हुंगानाको पुर्व सरस्वती टोल हुदै दर्माटर स्कुल हुदै अदालत रोड पुर्व जनता आधारभुत विद्यालय पुर्व दक्षिण रमेश तिम्सिनाको घरसम्म पुर्व खगेन्द्र दाहाल र बल बहादुर गुरुंगको घरसम्म र रोयल होटल पुर्व उत्तर प्रिसियम बोर्डिस, अमिरिलाल यादवको घर हुदै महेन्द्र राजमार्गसम्म	६०००००।००
१०७	हनुमान चोकदेखि उत्तर (रामलालको घर) रेडक्रस पुलसम्म कालोपत्रे सडक मर्मत तथा नाला निर्माण	६०००००।००
१०८	भानु मार्गको बाटो मिलन टोल, त्रिशुली टोलको दुवै तर्फका बाटो कालोपत्रे ।	६०००००।००
१०९	घोपाली टोलदेखि वडा कार्यालयसम्म कालोपत्रे सडक निर्माण र वडा कार्यालय पश्चिम उत्तर हुदै रामधुनी सिमा सुरज लुइटेको घरसम्म	६०००००।००

क्र.सं.	कार्यक्रमको नाम	रकम रु.
११०	वडा कार्यालयदेखि गंगाराम घर हुदै सुवकलालको घरसम्म १४०० मिटर तथा सुवकलालको घरदेखि नहरसम्म कालोपत्रे सडक निर्माण	६००००००।००
१११	रेडक्रस स्कुलदेखि पश्चिम उत्तर हुदै तिनकुने रामधुनी न.पा. सिमासम्म र राजकुमार यादवको घरदेखि पश्चिम भोर टोल हुदै रामधुनि न.पा.सम्म	६००००००।००
११२	साभा टोलदेखि यादव टोल जाने बाटो क्रमागत कालोपत्रे र शुक्रहाटदेखि पूर्व शिशु निकेतन प्रा.वि. हुदै अलिहसनको घरसम्म कालोपत्रे	६००००००।००
११३	वडा कार्यालय पुर्व लुकमानको घर -वच्चा गुप्ता-दुर्गा मन्दिर हुदै शङ्करपुर नहरसम्म कालोपत्रे सडक ९००+९०० गरी १८०० मिटर र चौडाई ४० फिट	६००००००।००
११४	फुटकर साना तिना योजनाहरू	४५०००००।००

### न्यायिक समिति

क्र.सं.	कार्यक्रमको नाम	रकम रु
१.	न्यायिक समिति व्यवस्थापन	१००००००।००



## बिषयगत कार्यालयहरूको सर्शत खर्च विवरण

बिषयगत क्षेत्र	कार्यक्रमको नाम	रकम रु.
राष्ट्रिय ग्रामीण तथा नवीकरणीय उर्जा कार्यक्रम	नीतिगत, प्रशासनिक तथा ब्यबस्थापन खर्च	३०००००।००
राष्ट्रिय ग्रामीण तथा नवीकरणीय उर्जा कार्यक्रम	सुधारिएको चुलो (बायोमास) प्रबिधि जडान	५००००।००
राष्ट्रिय ग्रामीण तथा नवीकरणीय उर्जा कार्यक्रम	सौर्य उर्जा प्रबिधि जडान	६४८०००।००
राष्ट्रिय ग्रामीण तथा नवीकरणीय उर्जा कार्यक्रम	बायोग्यास जडान	२५२०००।००
कृषि विभाग	स्थानीय तहमा रहने कृषि प्राविधिकको तलब तथा पोशाक	५९३०००।००
पशु सेवा विभाग	एक गाँउ एक पशु प्राविधिकको तलब भत्ता	२९६०००।००
कृषक पाठशाला संचालन (पशु/कृषि) सम्बन्धी	कृषक पाठशाला संचालन (पशु/कृषि) सम्बन्धी	२०००००।००
माटो परीक्षण तथा सुधार सेवा कार्यक्रम	कृषि चुन वितरण	४५०००।००
कृषि व्यावसाय प्रवर्धन तथा बजार विकास कार्यक्रम	कृषि बजार पुर्बाधार निर्माण, इनरुवा कृषि बजार	५०००००।००
सहकारी खेती, साना सिचाइ तथा मल बीउ ढुवानी कार्यक्रम	साना सिचाई निर्माण/ मर्मत संभार / प्लाष्टिक पोखरी निर्माण / हिउ पोखरी	७२००००।००
पशु स्वास्थ्य ,रोग अन्वेषण सेवा तथा क्वारेन्टाईन कार्यक्रम	डिजिज सर्भिलेन्स तथा रिपोर्टिङ, इपिडेमियोलोजिकल रिपोर्टिङ,आउटब्रेक इन्भेस्टिगेशन	६६०००।००
पशु विकास सेवा कार्यक्रम	ब्यवसायिक पशु फार्म प्रवर्धन कार्यक्रम (गाई/भैसी/भेडा/बाख्रा/वंगुर)	१४००००।००
पशु विकास सेवा कार्यक्रम	नश्ल सुधारका लागि कृत्रिम गर्भाधान कार्यक्रम	२१००००।००
पशु विकास सेवा कार्यक्रम	पशुपन्छी(गाइ/भैसी/भेडा/बाख्रा/वंगुर) तथा पशु आहार श्रोतकेन्द्र विकास सहयोग	१५००००।००
पशु आहारा सेवा कार्यक्रम	पशु आहारा विकास कार्यक्रम(हिउंदे, वर्षे, बहुवर्षे घांस उत्पादन /नर्सरी स्थापना/ कबुलीयती बनमा घांस विकास/ यु एम एम बि ब्लक वितरण आदि)	२५००००।००

बिषयगत क्षेत्र	कार्यक्रमको नाम	रकम रु.
वातावरणीय सरसफाइ आयोजना	वातावरण सरसफाइ सम्बन्धी कार्यक्रम संचालन गर्न	८३०००।००
वृक्ष सुधार वृक्षारोपण तथा निजी वन कार्यक्रम	बिरुवा उत्पादन सहयोग/बिरुवा खरिद अनुदान (वस्तुगत र नगद) (हजारमा)	१५००००।००
समाज कल्याण कार्यक्रम (जेष्ठ नागरिक कार्यक्रम समेत)	सबै स्थानीय तहमा समुदायमा आधारित पुनर्स्थापना कार्यक्रम (सि.वि.आर निर्देशिका अनुसार) संचालन	६६०००।००
समाज कल्याण कार्यक्रम (जेष्ठ नागरिक कार्यक्रम समेत)	ज्येष्ठ नागरिक सम्बन्धी सरोकारवालावीच अन्तरक्रिया	३५०००।००
समाज कल्याण कार्यक्रम (जेष्ठ नागरिक कार्यक्रम समेत)	ज्येष्ठ नागरिक सम्बन्धी दिवसीय कार्यक्रम (अल्जाइमर्श चेतना दिवस, ज्येष्ठ नागरिक प्रति हुने दुर्व्यवहार विरुद्धको दिवस, अन्तर्राष्ट्रिय ज्येष्ठ नागरिक दिवस)	२९०००।००
बाल कल्याण कार्यक्रम	बालक्लव गठन, संचालन तथा नियमन	२००००।००
बाल कल्याण कार्यक्रम	बालबालिकामाथि हुने शारीरिक, मानसिक दण्ड सजाय तथा यौनजन्य दुर्व्यवहार न्यूनिकरण	३३०००।००
महिला विकास कार्यक्रम (महिला जागृति कार्यक्रम समेत)	रा.प.तृ. वि.को तलब	५०८०००।००
महिला विकास कार्यक्रम (महिला जागृति कार्यक्रम समेत)	रा.प.अन.द्वि. वि. तलब	३८१०००।००
महिला विकास कार्यक्रम (महिला जागृति कार्यक्रम समेत)	रा.प.अन.प्रथम वि. तलब	४०३०००।००
महिला विकास कार्यक्रम (महिला जागृति कार्यक्रम समेत)	महगि भत्ता	३६०००।००
महिला विकास कार्यक्रम (महिला जागृति कार्यक्रम समेत)	लैंगिक हिंसा निवारणमा न्यायिक समितिको क्षमता विकास तालिम	५००००।००
महिला विकास कार्यक्रम (महिला जागृति कार्यक्रम समेत)	नेतृत्व तथा संस्थागत विकास तालिम	५२०००।००
महिला विकास कार्यक्रम (महिला जागृति कार्यक्रम समेत)	जिल्ला सेवा केन्द्र	८०००००।००
महिला विकास कार्यक्रम (महिला जागृति कार्यक्रम समेत)	सामाजिक परिचालिकाको प्रोत्साहन भत्ता	२५४०००।००

बिषयगत क्षेत्र	कार्यक्रमको नाम	रकम रु.
महिला विकास कार्यक्रम (महिला जागृति कार्यक्रम समेत)	समुह गठन र परिचालन	५०००१००
महिला विकास कार्यक्रम (महिला जागृति कार्यक्रम समेत)	समुह सदस्यको अनुशिक्षण	३१०००१००
महिला विकास कार्यक्रम (महिला जागृति कार्यक्रम समेत)	अन्तर्राष्ट्रिय महिला दिवश	२००००१००
राष्ट्रिय युवा परिषद्	सार्वजनिक शिक्षा सबलीकरण कार्यक्रम	३२०००१००
राष्ट्रिय युवा परिषद्	युवा सीप तथा उद्यमशीलता विकास कार्यक्रम	५०००००१००
राष्ट्रिय युवा परिषद्	युवा क्लब (Youth Club) र युवा संसद (Youth Parliament) स्थापना र सञ्चालन कार्यक्रम	२१००००१००
राष्ट्रिय युवा परिषद्	युवा प्रतिभा पहिचान र उद्यमीको खोजी तथा उनीहरूको कार्यलाई प्रोत्साहन कार्यक्रम	४००००१००
खेलकुद विकास कार्यक्रम	राष्ट्रपति रनिङ्ग सिल्ड प्रतियोगिता	१०००००१००
सबैका लागि शिक्षा- आधारभूत/माध्यमिक तह	शिक्षकको जगेडा तलव	५०००००१००
सबैका लागि शिक्षा- आधारभूत/माध्यमिक तह	आधारभूत तथा माध्यमिक तहका स्वीकृत दरवन्दीका शिक्षक, राहत कोटा अनुदान शिक्षक एवम् प्राविधिक धारका प्रशिक्षक तथा सहायक प्रशिक्षकका लागि तलब भत्ता अनुदान	१०८१०२०००१००
विद्यालय क्षेत्र विकास कार्यक्रम- जिल्ला स्तर	कक्षा १-१० सम्म अध्ययनरत विद्यार्थीहरूका लागि पाठ्यपुस्तक अनुदान	२४८७०००१००
विद्यालय क्षेत्र विकास कार्यक्रम- जिल्ला स्तर	विद्यालय कर्मचारी व्यवस्थापन अनुदान (आधारभूत तथा माध्यमिक तह)	२७७२०००१००
विद्यालय क्षेत्र विकास कार्यक्रम- जिल्ला स्तर	प्रारम्भिक बाल विकास / पूर्व प्राथमिक कक्षाका सहजकर्ताहरूको पारीश्रमिक	३७०१०००१००

बिषयगत क्षेत्र	कार्यक्रमको नाम	रकम रु.
विद्यालय क्षेत्र विकास कार्यक्रम-जिल्ला स्तर	शिक्षण सिकाइ सामग्री तथा Book Corner ब्यवस्थापन तथा सिकाइका लागि निरन्तर विद्यार्थी मुल्यांकनका लागि प्रति विद्यार्थी लागत अनुदान (कक्षा वालविकास-१२)	१९३००००।००
विद्यालय क्षेत्र विकास कार्यक्रम-जिल्ला स्तर	कक्षा ११-१२ मा अध्ययनरत तोकिएका लक्षितवर्गका विद्यार्थीहरूका लागि पुस्तकालयमा आधारित हुने गरी पाठ्यपुस्तक उपलब्ध गराउन विद्यालयलाइ अनुदान	७२०००।००
विद्यालय क्षेत्र विकास कार्यक्रम-जिल्ला स्तर	सामुदायिक विद्यालयका आधारभूत तथा माध्यमिक तहमा अध्ययनरत विद्यार्थीहरूका लागि विपन्न लक्षित हुने गरी गैरआवासीय छात्रवृत्ती	१८४३०००।००
विद्यालय क्षेत्र विकास कार्यक्रम-जिल्ला स्तर	सामुदायिक विद्यालयमा आधारभूत तथा माध्यमिक तहमा अध्ययनरत विद्यार्थीहरूकालागि आवासिय छात्रवृत्ती	४३२०००।००
विद्यालय क्षेत्र विकास कार्यक्रम-जिल्ला स्तर	विशेष शिक्षा सञ्चालित विद्यालयका लागि अनुदान	३४५०००।००
विद्यालय क्षेत्र विकास कार्यक्रम-जिल्ला स्तर	परंपरागत धार्मिक तथा वैकल्पिक विद्यालय सञ्चालन अनुदान	१७९७०००।००
विद्यालय क्षेत्र विकास कार्यक्रम-जिल्ला स्तर	तोकिएका पकेट क्षेत्र तथा अति सिमान्तकृत, लोपोन्मुख जातिका (लक्षित समूहका) बालबालिकाहरूका एवम् तोकिएका जिल्लाका विद्यार्थीका लागि दिवा खाजा उपलब्ध गराउन विद्यालयहरूलाइ अनुदान	४३४१०००।००
विद्यालय क्षेत्र विकास कार्यक्रम-जिल्ला स्तर	सामुदायिक सिकाइ केन्द्र सञ्चालन अनुदान	४३२०००।००
विद्यालय क्षेत्र विकास कार्यक्रम-जिल्ला स्तर	विद्यालय भवन निर्माण (अघिल्लो आ ब को क्रमागत ४ कोठे भवन	१२९४०००।००
विद्यालय क्षेत्र विकास कार्यक्रम-जिल्ला स्तर	कक्षा ८ को परीक्षा सञ्चालन व्यवस्थापन खर्च	१४८०००।००

बिषयगत क्षेत्र	कार्यक्रमको नाम	रकम रु.
विद्यालय क्षेत्र विकास कार्यक्रम-जिल्ला स्तर	उत्कृष्ट सिकाइ उपलब्धी भएका विद्यालयलाई सिकाइ सुदृढीकरण तथा विद्यालयलाई कार्य सम्पादनमा आधारित अनुदान (Performance based Grants)	३२४०००।००
विद्यालय क्षेत्र विकास कार्यक्रम-जिल्ला स्तर	शिक्षकको शिक्षण सिकाइमा विताउने समयावधी सुधार योजना कार्यान्वयन	८०००।००
विद्यालय क्षेत्र विकास कार्यक्रम-जिल्ला स्तर	माध्यामिक विद्यालयमा पुस्तकालय स्थापना तथा व्यवस्थापन(फिक्सीड, किताव खरिद, तथा इ पुस्तकालय समेत)	४६८०००।००
विद्यालय क्षेत्र विकास कार्यक्रम-जिल्ला स्तर	शिक्षण सिकाइमा सुचना प्रविधि को प्रयोग( कम्प्युटर, इन्टरनेट, कनेक्टिभिटी इक्यूपमेन्टस तथा सामग्री खरिद) का लागि अनुदान	४६८०००।००
विद्यालय क्षेत्र विकास कार्यक्रम-जिल्ला स्तर	माध्यामिक विद्यालयमा विज्ञान प्रयोगशाला अनुदान	४६८०००।००
विद्यालय क्षेत्र विकास कार्यक्रम-जिल्ला स्तर	गणित विज्ञान र अङ्ग्रेजी विषयका लागि क्रियाकलापमा आधारित सामग्री अनुदान	३६०००।००
विद्यालय क्षेत्र विकास कार्यक्रम-जिल्ला स्तर	पानी तथा स्वास्थ्य र सरसफाई सुविधा सहितको शौचालय निर्माण	१००७०००।००
विद्यालय क्षेत्र विकास कार्यक्रम-जिल्ला स्तर	विद्यालय सञ्चालन व्यवस्थापन अनुदान	१३७३०००।००
विद्यालय क्षेत्र विकास कार्यक्रम-जिल्ला स्तर	कक्षा १-१० सम्म अध्ययनरत विद्यार्थीहरूका लागि पाठ्यपुस्तक अनुदान	४८००००।००
विद्यालय क्षेत्र विकास कार्यक्रम-जिल्ला स्तर	विद्यालय कर्मचारी व्यवस्थापन अनुदान (आधारभूत तथा माध्यमिक तह)	५३५०००।००
विद्यालय क्षेत्र विकास कार्यक्रम-जिल्ला स्तर	प्रारम्भिक बाल विकास / पूर्ब प्राथमिक कक्षाका सहजकर्ताहरूको पारीश्रमिक	७१५०००।००
विद्यालय क्षेत्र विकास कार्यक्रम-जिल्ला स्तर	शिक्षण सिकाइ सामग्री तथा Book Corner ब्यवस्थापन तथा सिकाइका लागि निरन्तर विद्यार्थी मुल्यांकनका लागि प्रति विद्यार्थी लागत अनुदान (कक्षा बालविकास-१२)	३७३०००।००

बिषयगत क्षेत्र	कार्यक्रमको नाम	रकम रु.
विद्यालय क्षेत्र विकास कार्यक्रम-जिल्ला स्तर	कक्षा ११-१२ मा अध्ययनरत तोकिएका लक्षितवर्गका विद्यार्थीहरूका लागि पुस्तकालयमा आधारित हुने गरी पाठ्यपुस्तक उपलब्ध गराउन विद्यालयलाइ अनुदान	१४०००।००
विद्यालय क्षेत्र विकास कार्यक्रम-जिल्ला स्तर	सामुदायिक विद्यालयका आधारभूत तथा माध्यमिक तहमा अध्ययनरत विद्यार्थीहरूका लागि विपन्न लक्षित हुने गरी गैरआवासीय छात्रबृत्ती	३५६०००।००
विद्यालय क्षेत्र विकास कार्यक्रम-जिल्ला स्तर	सामुदायिक विद्यालयमा आधारभूत तथा माध्यमिक तहमा अध्ययनरत विद्यार्थीहरूका लागि आवासिय छात्रबृत्ती	८३०००।००
विद्यालय क्षेत्र विकास कार्यक्रम-जिल्ला स्तर	विशेष शिक्षा सञ्चालित विद्यालयका लागि अनुदान	६७०००।००
विद्यालय क्षेत्र विकास कार्यक्रम-जिल्ला स्तर	परंपरागत धार्मिक तथा वैकल्पिक विद्यालय सञ्चालन अनुदान	३४७०००।००
विद्यालय क्षेत्र विकास कार्यक्रम-जिल्ला स्तर	तोकिएका पकेट क्षेत्र तथा अति सिमान्तकृत, लोपोन्मुख जातिका (लक्षित समूहका) बालबालिकाहरूका एवम् तोकिएका जिल्लाका विद्यार्थीका लागि दिवा खाजा उपलब्ध गराउन विद्यालयहरूलाइ अनुदान	८३८०००।००
विद्यालय क्षेत्र विकास कार्यक्रम-जिल्ला स्तर	सामुदायिक सिकाइ केन्द्र सञ्चालन अनुदान	८३०००।००
विद्यालय क्षेत्र विकास कार्यक्रम-जिल्ला स्तर	विद्यालय भवन निर्माण (अघिल्लो आ ब को क्रमागत ४ कोठे भवन	२५००००।००
विद्यालय क्षेत्र विकास कार्यक्रम-जिल्ला स्तर	कक्षा ८ को परीक्षा सञ्चालन व्यवस्थापन खर्च	२९०००।००
विद्यालय क्षेत्र विकास कार्यक्रम-जिल्ला स्तर	उत्कृष्ट सिकाइ उपलब्धी भएका विद्यालयलाइ सिकाइ सुदृढीकरण तथा विद्यालयलाइ कार्य सम्पादनमा आधारित अनुदान (Performance based Grants)	६२०००।००

बिषयगत क्षेत्र	कार्यक्रमको नाम	रकम रु.
विद्यालय क्षेत्र विकास कार्यक्रम-जिल्ला स्तर	शिक्षकको शिक्षण सिकाइमा विताउने समयावधी सुधार योजना कार्यान्वयन	१०००१००
विद्यालय क्षेत्र विकास कार्यक्रम-जिल्ला स्तर	माध्यामिक विद्यालयमा पुस्तकालय स्थापना तथा व्यवस्थापन (फिक्सीड, किताव खरीद, तथा इ पुस्तकालय समेत)	९००००१००
विद्यालय क्षेत्र विकास कार्यक्रम-जिल्ला स्तर	शिक्षण सिकाइमा सुचना प्रविधि को प्रयोग (कम्प्यूटर, इन्टरनेट, कनेक्टिभिटी इक्यूपमेन्टस तथा सामग्री खरिद) का लागि अनुदान	९००००१००
विद्यालय क्षेत्र विकास कार्यक्रम-जिल्ला स्तर	माध्यामिक विद्यालयमा विज्ञान प्रयोगशाला अनुदान	९००००१००
विद्यालय क्षेत्र विकास कार्यक्रम-जिल्ला स्तर	गणित विज्ञान र अङ्ग्रेजी विषयका लागि क्रियाकलापमा आधारित सामग्री अनुदान	७०००१००
विद्यालय क्षेत्र विकास कार्यक्रम-जिल्ला स्तर	पानी तथा स्वास्थ्य र सरसफाई सुविधा सहितको शौचालय निर्माण	१९४०००१००
विद्यालय क्षेत्र विकास कार्यक्रम-जिल्ला स्तर	विद्यालय सञ्चालन व्यवस्थापन अनुदान	२६५०००१००
विद्यालय क्षेत्र विकास कार्यक्रम-जिल्ला स्तर	कक्षा १-१० सम्म अध्ययनरत विद्यार्थीहरूका लागि पाठ्यपुस्तक अनुदान	४९२०००१००
विद्यालय क्षेत्र विकास कार्यक्रम-जिल्ला स्तर	विद्यालय कर्मचारी व्यवस्थापन अनुदान (आधारभूत तथा माध्यमिक तह)	५४८०००१००
विद्यालय क्षेत्र विकास कार्यक्रम-जिल्ला स्तर	प्रारम्भिक बाल विकास / पूर्व प्राथमिक कक्षाका सहजकर्ताहरूको पारीश्रमिक	७३२०००१००
विद्यालय क्षेत्र विकास कार्यक्रम-जिल्ला स्तर	शिक्षण सिकाइ सामग्री तथा Book Corner ब्यवस्थापन तथा सिकाइका लागि निरन्तर विद्यार्थी मुल्यांकनका लागि प्रति विद्यार्थी लागत अनुदान (कक्षा बालविकास-१२)	३८२०००१००
विद्यालय क्षेत्र विकास कार्यक्रम-जिल्ला स्तर	कक्षा ११-१२ मा अध्ययनरत तोकिएका लक्षितवर्गका विद्यार्थीहरूका लागि पुस्तकालयमा आधारित हुने गरी पाठ्यपुस्तक उपलब्ध गराउन विद्यालयलाई अनुदान	१४०००१००

बिषयगत क्षेत्र	कार्यक्रमको नाम	रकम रु.
विद्यालय क्षेत्र विकास कार्यक्रम-जिल्ला स्तर	सामुदायिक विद्यालयका आधारभूत तथा माध्यमिक तहमा अध्ययनरत विद्यार्थीहरूका लागि विपन्न लक्षित हुने गरी गैरआवासीय छात्रवृत्ती	३६५०००।००
विद्यालय क्षेत्र विकास कार्यक्रम-जिल्ला स्तर	सामुदायिक विद्यालयमा आधारभूत तथा माध्यमिक तहमा अध्ययनरत विद्यार्थीहरूकालागि आवासिय छात्रवृत्ती	८५०००।००
विद्यालय क्षेत्र विकास कार्यक्रम-जिल्ला स्तर	विशेष शिक्षा सञ्चालित विद्यालयका लागि अनुदान	६८०००।००
विद्यालय क्षेत्र विकास कार्यक्रम-जिल्ला स्तर	परंपरागत धार्मिक तथा वैकल्पिक विद्यालय सञ्चालन अनुदान	३५६०००।००
विद्यालय क्षेत्र विकास कार्यक्रम-जिल्ला स्तर	तोकिएका पकेट क्षेत्र तथा अति सिमान्तकृत, लोपोन्मुख जातिका (लक्षित समूहका) बालबालिकाहरूका एवम् तोकिएका जिल्लाका विद्यार्थीका लागि दिवा खाजा उपलब्ध गराउन विद्यालयहरूलाइ अनुदान	८५८०००।००
विद्यालय क्षेत्र विकास कार्यक्रम-जिल्ला स्तर	सामुदायिक सिकाइ केन्द्र सञ्चालन अनुदान	८५०००।००
विद्यालय क्षेत्र विकास कार्यक्रम-जिल्ला स्तर	विद्यालय भवन निर्माण (अधिल्लो आ ब को क्रमागत ४ कोठे भवन	२५६०००।००
विद्यालय क्षेत्र विकास कार्यक्रम-जिल्ला स्तर	कक्षा ८ को परीक्षा सञ्चालन व्यवस्थापन खर्च	२९०००।००
विद्यालय क्षेत्र विकास कार्यक्रम-जिल्ला स्तर	उत्कृष्ट सिकाइ उपलब्धी भएका विद्यालयलाइ सिकाइ सुदृढीकरण तथा विद्यालयलाइ कार्य सम्पादनमा आधारित अनुदान (Performance based Grants)	६४०००।००
विद्यालय क्षेत्र विकास कार्यक्रम-जिल्ला स्तर	शिक्षकको शिक्षण सिकाइमा विताउने समयावधी सुधार योजना कार्यान्वयन	१०००।००
विद्यालय क्षेत्र विकास कार्यक्रम-जिल्ला स्तर	माध्यामिक विद्यालयमा पुस्तकालय स्थापना तथा व्यवस्थापन (फिक्सीड, किताव खरिद, तथा इ-पुस्तकालय समेत)	९२०००।००



बिषयगत क्षेत्र	कार्यक्रमको नाम	रकम रु.
विद्यालय क्षेत्र विकास कार्यक्रम- जिल्ला स्तर	शिक्षण सिकाइमा सुचना प्रविधि को प्रयोग (कम्प्यूटर, इन्टरनेट, कनेक्टिभिटी इक्यूपमेन्टस तथा सामग्री खरिद) का लागि अनुदान	९२०००।००
विद्यालय क्षेत्र विकास कार्यक्रम- जिल्ला स्तर	माध्यामिक विद्यालयमा विज्ञान प्रयोगशाला अनुदान	९२०००।००
विद्यालय क्षेत्र विकास कार्यक्रम- जिल्ला स्तर	गणित विज्ञान र अङ्ग्रेजी विषयका लागि क्रियाकलापमा आधारित सामग्री अनुदान	७०००।००
विद्यालय क्षेत्र विकास कार्यक्रम- जिल्ला स्तर	पानी तथा स्वास्थ्य र सरसफाई सुविधा सहितको शौचालय निर्माण	१९९०००।००
विद्यालय क्षेत्र विकास कार्यक्रम- जिल्ला स्तर	विद्यालय सञ्चालन व्यवस्थापन अनुदान	२७१०००।००
प्राथमिक स्वास्थ्य सेवा (जनस्वास्थ्य कार्यालय, स्वास्थ्य केन्द्र, चौकी तथा उपचौकीहरू)	कर्मचारीहरूको तलब वापतको खर्च	८८७००००।००
प्राथमिक स्वास्थ्य सेवा (जनस्वास्थ्य कार्यालय, स्वास्थ्य केन्द्र, चौकी तथा उपचौकीहरू)	स्थानीय भत्ता	४०००००।००
प्राथमिक स्वास्थ्य सेवा (जनस्वास्थ्य कार्यालय, स्वास्थ्य केन्द्र, चौकी तथा उपचौकीहरू)	महंगी भत्ता	२४००००।००
प्राथमिक स्वास्थ्य सेवा (जनस्वास्थ्य कार्यालय, स्वास्थ्य केन्द्र, चौकी तथा उपचौकीहरू)	अन्य स्वास्थ्य कमीको फिल्ड भत्ता	११००००।००
प्राथमिक स्वास्थ्य सेवा (जनस्वास्थ्य कार्यालय, स्वास्थ्य केन्द्र, चौकी तथा उपचौकीहरू)	अन्य भत्ता	६००००।००
प्राथमिक स्वास्थ्य सेवा (जनस्वास्थ्य कार्यालय, स्वास्थ्य केन्द्र, चौकी तथा उपचौकीहरू)	कर्मचारीहरूको पोषाक भत्ता	१८८०००।००
प्राथमिक स्वास्थ्य सेवा (जनस्वास्थ्य कार्यालय, स्वास्थ्य केन्द्र, चौकी तथा उपचौकीहरू)	पाले, स्वीपर, गार्ड, वगैँचे, का.स. आदिको सेवा करारमा लिने	६०००००।००

बिषयगत क्षेत्र	कार्यक्रमको नाम	रकम रु.
प्राथमिक स्वास्थ्य सेवा (जनस्वास्थ्य कार्यालय, स्वास्थ्य केन्द्र, चौकी तथा उपचौकीहरू)	कार्यालय मसलन्द सामान, पानी, विजुली, संचार, घरभाडा, भ्रमण खर्च	८६०००।००
अस्पतालहरू	तलव, स्थानिय महंगी, अन्य, पोशाक र अन्य सेवा समेत	१३५३३०००।००
अस्पतालहरू	विरामीको लागि खादान्न	८०००००।००
अस्पतालहरू	पानी विजुली, संचार, कार्यालय सामान र विविध खर्च	४५५०००।००
आयुर्वेद चिकित्सालयहरू / औषधालयहरू	आयुर्वेद स्वास्थ्य केन्द्र/औषधालयको उपभोग खर्च(तलव, स्थानीय, महंगी, अन्य, पोषाक भत्ता र अन्य सेवा शुल्क समेत)	२७२२०००।००
आयुर्वेद चिकित्सालयहरू / औषधालयहरू	आयुर्वेद स्वास्थ्य केन्द्र/औषधालयको कार्यालय सचालन खर्च (खशीनं. २२१११, २२११२, २२१२१, २२२११, २२२१२, २२३११, २२३१४, २२७११ का खर्चहरू)	२३००००।००
एड्स तथा यौन रोग नियन्त्रण	सेवा प्रदायकहरूको लागि पिएमटिसिटी तालिम (११५)	४२९०००।००
एड्स तथा यौन रोग नियन्त्रण	स्थानीय निकायद्वारा सर्पोटिभ मनिटरिङ (११३), दिवस संचालन (विश्व एड्स दिवस तथा कण्डम दिवस) (१३५), एचआइभी कार्यक्रमका लागि संचालन खर्च (१३९)	१४४०००।००
एड्स तथा यौन रोग नियन्त्रण	एच आई भी कार्यक्रमको अनुगमन तथा सुपरिबेक्षण, स्थानिय स्तरमा पिएमटिसिटी सेवा विस्तार तथा सुदृढीकरण, स्वास्थ्यकर्मीहरूलाई एचअइभी र टिवी र सम्वन्धमा मानव अधिकार, मेडिकल इथिक्स सम्वन्धमा तालिम	१७९०००।००

बिषयगत क्षेत्र	कार्यक्रमको नाम	रकम रु.
राष्ट्रिय स्वास्थ्य शिक्षा, सूचना तथा संचार केन्द्र	स्वास्थ्य प्रबर्धन (मेरो वर्ष अभियान, महामारी, सर्ने, नसर्ने रोग रोकथाम, प्रजनन तथा बाल बाताबरण स्वास्थ्य आदि) स्वास्थ्य संचार सचेतना कार्यक्रम	१२००००।००
एकीकृत जिल्ला स्वास्थ्य कार्यक्रम	भिटाविन ए क्याप्सुल आम वितरण कार्यक्रमका लागी म.स्वा.स्व.से . परिचालन खर्च (२ चरण कार्तिर्क र वैशाख)	१५९०००।००
एकीकृत जिल्ला स्वास्थ्य कार्यक्रम	एकीकृत शिशु तथा बाल्यकालीन पोषण र सुक्ष्म पोषकतत्व (बाल भिटा) समुदाय प्रबर्धन कार्यक्रम समिक्षा, पुनरावलोकन र निरन्तर संचालन २७ जिल्ला	७५०००।००
एकीकृत जिल्ला स्वास्थ्य कार्यक्रम	पोषण सम्बन्धि राष्ट्रिय दिवस संचालन (स्तनपान सप्ताह, आयोडिन महिना, बिद्यालय स्वास्थ्य तथा पोषण सप्ताह आदि लगायत कार्य संचालनको लागि बहुक्षेत्रीय पोषण योजना लागु भएका बाहेकका जिल्लाका ४४५ ओटा स्थानीय निकायहरुको लागि)	३५०००।००
एकीकृत जिल्ला स्वास्थ्य कार्यक्रम	शिघ्र कुपोषणको एकिकृत व्यवस्थापन कार्यक्रम निरन्तर संचालन (कार्यक्रम निरन्तरता, पुनरावलोकन तथा नयाँ तथा विध्यमान स्वास्थ्यकर्मीहरुको ज्ञान सिप क्षमता अभिवृदि- २३ जिल्लाका २५८ पालिकाहरु भूकम्प प्रभावित जिल्ला समेत)	३९०००।००
एकीकृत जिल्ला स्वास्थ्य कार्यक्रम	सडक दुर्घटना कार्य स्थलमा हुने अपांगता रोकथामका लागी कार्यक्रम	२०००००।००
एकीकृत जिल्ला स्वास्थ्य कार्यक्रम	एच एम आई एस को तालिम(५०) र अभिलेख तथा प्रतिवेदन फाराम छपाई(५०)	१०००००।००
एकीकृत जिल्ला स्वास्थ्य कार्यक्रम	अस्पतालमा करार सेवामा अस्पताल ब्यवस्थापक राख्ने	४७६०००।००
एकीकृत जिल्ला स्वास्थ्य कार्यक्रम	स्वास्थ्य चौकी/प्राथमिक स्वास्थ्य केन्द्रहरुको सेवा सुदृढीकरण क्रियाकलाप	१०००००।००

बिषयगत क्षेत्र	कार्यक्रमको नाम	रकम रु.
एकीकृत जिल्ला स्वास्थ्य कार्यक्रम	तत्कालिन जिल्ला स्तरका समेत स्थानीय तह मातहतका अस्पतालहरूको सेवा सुदृढीकरण	३५०००००१००
एकीकृत जिल्ला स्वास्थ्य कार्यक्रम	महामारी तथा प्रकोपजन्य रोगहरूको अबस्थामा RRT/ CRRT परिचालन गर्ने, चौमाशिक रिभ्यु तथा अभिमुखीकरण गर्ने	४४०००१००
एकीकृत जिल्ला स्वास्थ्य कार्यक्रम	स्वास्थ्य चौकी स्तरमा औजार उपकरण, फर्निचर साथै स्वास्थ्य संस्था मर्मत सुधार (पुंजीगत)	१२००००१००
एकीकृत जिल्ला स्वास्थ्य कार्यक्रम	स्थानीय तहका स्वास्थ्य यूनिटमा डी.एच. आई.एस २ सिष्टम सेटअपका लागि कम्प्युटर खरिद (पुंजीगत)	१०००००१००
एकीकृत जिल्ला स्वास्थ्य कार्यक्रम	एलएमआईएस अनलाईन कार्यक्रम संचालनको लागि कम्प्युटर सहायक सेवा करार	२५००००१००
एकीकृत जिल्ला स्वास्थ्य कार्यक्रम	औषधि, भ्याक्सिन, साधन, सामाग्री रिप्याकिड. तथा ढुवानी र पूनः वितरण समेत	७००००१००
एकीकृत जिल्ला स्वास्थ्य कार्यक्रम	स्थापना भएका र थप हुने शहरी स्वास्थ्य केन्द्र संचालन अनुदान	८५००००१००
एकीकृत जिल्ला स्वास्थ्य कार्यक्रम	निःशुल्क स्वास्थ्य सेवाको लागि औषधि खरिद	१९०००००१००
एकीकृत जिल्ला स्वास्थ्य कार्यक्रम	सामाजिक परीक्षण कार्यक्रम (पुरानो र नयां थप हुने स्वास्थ्य संस्था)	१०००००१००
एकीकृत जिल्ला स्वास्थ्य कार्यक्रम	औलो नियन्त्रण कार्यक्रमको अनुगमन एवम् मूल्याङ्कन, औलो माहामारी हुने औलो ग्रसीत क्षेत्रको छनौट गरी बिषादि छर्कने (रेस्पोन्सीभ स्प्रेड्ड समेत), विश्व औलो नियन्त्रण दिवस मनाउने तथा औलो नियन्त्रणका लागि बहुनिकाय अन्तरक्रिया	२१०००१००

बिषयगत क्षेत्र	कार्यक्रमको नाम	रकम रु.
एकीकृत जिल्ला स्वास्थ्य कार्यक्रम	कालाजार माहामारी हुने क्षेत्रमा बिषादि छर्कने खर्च, कालाजार रोगीहरुलाई उपचारका लागि अस्पताल सम्म आउने यातायात खर्च अनुदान (प्रति केश रु १०००), कालाजार विरामीहरुको विभिन्न परिक्षण गर्ने (प्रति केश रु. ५००० सम्म)	२०००००।००
एकीकृत जिल्ला स्वास्थ्य कार्यक्रम	डेङ्गु नियन्त्रण गर्न नगरपालिकाहरु समेतमा लामखुट्टेको बासस्थान खोजी गरी लार्भा नष्ट गर्ने अभियान संचालन गर्ने तथा ओरिएन्टेसन गर्ने	१०००००।००
एकीकृत जिल्ला स्वास्थ्य कार्यक्रम	नियमित रूपमा खानेपानी गुणस्तर निगरानि गर्ने	५००००।००
एकीकृत जिल्ला स्वास्थ्य कार्यक्रम	इवार्सलागु भएका सेन्टीनेल साईटहरुको लागी ल्यापटप, पब्लिक, प्राइभेट सेक्टरका EWARS मा कार्यरत (पारामेडिकल र मेडिकल प्राक्टीशनर) हरुलाई प्रकोप जन्य रोगहरुको वारेमा अभिमुखिकरण, इवार्स सेन्टिनेल साईटहरुकालागी कार्य संचालन तथा अन्य खर्च	३१५०००।००
एकीकृत जिल्ला स्वास्थ्य कार्यक्रम	अस्पतालहरुमा पाठेघरको मुखको क्यान्सरको जाँचको लागि VIA Set , तथा सिल्कन रिड प्रेशरी खरिद	२२०००।००
एकीकृत जिल्ला स्वास्थ्य कार्यक्रम	परिवार स्वास्थ्य कार्यक्रमको लागि पार्टोग्राफ, DMT, MEC Wheel, Flow Chart Job Aid सहित फर्म फरमेट छपाइ	५०००।००
एकीकृत जिल्ला स्वास्थ्य कार्यक्रम	पालीकावाट अनुगमन मुल्यांकन (प्रजनन् स्वास्थ्य कार्यक्रमहरुको Facility हरु सम्म)	३००००।००
एकीकृत जिल्ला स्वास्थ्य कार्यक्रम	अस्पताल तथा Birthing Centre मा २४ घण्टा प्रसुती सेवा संचालन गर्न करारमा अ०न०मी० नियुक्ति	२६६०००।००
एकीकृत जिल्ला स्वास्थ्य कार्यक्रम	एम.पि.डि.एस.आर. कार्यक्रमको कार्यान्वयन	५००००।००
एकीकृत जिल्ला स्वास्थ्य कार्यक्रम	अव्ष्टेटिक फिस्टुला र पाठेघर खस्ने रोगीको स्क्रिनिंग, रिंगपेशरी तथा VIA जाँच	३५०००।००

बिषयगत क्षेत्र	कार्यक्रमको नाम	रकम रु.
एकीकृत जिल्ला स्वास्थ्य कार्यक्रम	आमा सुरक्षा कार्यक्रम सेवा प्रदान शोधभर्ना, यातायात खर्च, गर्भवती तथा सुत्केरी उत्प्रेरणा सेवा (4th ANC), निःशुल्क गर्भपतन, जिल्ला अस्पताल र सो भन्दा तलका सरकारी स्वास्थ्य संस्थाहरुमा प्रसूति हुने सुत्केरी तथा नवजात शिशुलाई न्यानो झोला (लुगा सेट)	२००००००१००
एकीकृत जिल्ला स्वास्थ्य कार्यक्रम	आइ.यु. सि डी. तथा इम्प्लान्ट सेवा प्रदान	३१०००१००
एकीकृत जिल्ला स्वास्थ्य कार्यक्रम	परिवार नियोजन, सुरक्षित मातृत्व, FCHV सेवा दिवस मनाउने	३००००१००
एकीकृत जिल्ला स्वास्थ्य कार्यक्रम	वन्ध्याकरण घुम्ती शिविर अगावै म०स्वा०से०सँग छलफल	३५०००१००
एकीकृत जिल्ला स्वास्थ्य कार्यक्रम	गाउघर क्लिनिक सचालन यातायात खर्च	५८०००१००
एकीकृत जिल्ला स्वास्थ्य कार्यक्रम	म०स्वा०से० हरुलाई पोशाक भत्ता	७३५०००१००
एकीकृत जिल्ला स्वास्थ्य कार्यक्रम	म०स्वा०से० अर्धवार्षिक समीक्षा बैठक (जना)	३२३०००१००
एकीकृत जिल्ला स्वास्थ्य कार्यक्रम	म०स्वा०से० हरुलाई दीर्घकालीन सेवाका लागि सम्मानजनक बिदाइ (जना)	१२००००१००
एकीकृत जिल्ला स्वास्थ्य कार्यक्रम	लामो अवधिको जन्मान्तरको लागि सेटलाइट सेवा	३३०००१००
एकीकृत जिल्ला स्वास्थ्य कार्यक्रम	किशोर किशोरी कार्यक्रम अन्तरगत महिनावारी स्वास्थ्य व्यवस्थापनको लागी स्कूलमा स्यानेटरी प्याड वितरण"	२५०००१००
एकीकृत जिल्ला स्वास्थ्य कार्यक्रम	बिरामी नवजात शिशुको लागि निशुल्क उपचार (कार्यक्रम लागू भएका अस्पताल निःशुल्क उपचार)	१५०००१००
एकीकृत जिल्ला स्वास्थ्य कार्यक्रम	रोटा खोप शुरुवात गर्न स्वास्थ्य संस्था स्तरमा स्वास्थ्यकर्मीहरुको अभिमूखिकरण एक दिने (७७ जिल्ला)	३००००१००

बिषयगत क्षेत्र	कार्यक्रमको नाम	रकम रु.
एकीकृत जिल्ला स्वास्थ्य कार्यक्रम	पूर्ण खोप गा.पा., न.पा. सुनिश्चितता र दीगोपना सूक्ष्म योजना अध्यावधिकको लागि न.पा, गा.पा खोप समन्वय समिति, स्वास्थ्य संस्था प्रमुख सहित न.पा. र गा.पा. प्रमुख तथा वडा प्रमुखहरु र सरोकारवालाहरुको १ दिने गोष्ठी (७७ जिल्लाका सबै स्थानीय तह)	४५०००।००
एकीकृत जिल्ला स्वास्थ्य कार्यक्रम	खोपको पहुँच बढाई छुट बच्चालाई खोप दिलाई पूर्णखोप सुनिश्चित गर्न वैशाख महिनालाई खोप महिना संचालन गर्ने	३००००।००
एकीकृत जिल्ला स्वास्थ्य कार्यक्रम	पूर्ण खोपको दीगोपनाको लागि साझेदार र स्थानीय स्वास्थ्य संस्था सञ्चालन तथा ब्यवस्थापन समितिका सदस्य र वडा खोप समन्वय समितिहरूसँग अन्तरक्रिया, स्थानीय योजना निर्माण (७७ जिल्ला, सबै स्वास्थ्य संस्था)	५५०००।००
एकीकृत जिल्ला स्वास्थ्य कार्यक्रम	पहुँच नपुगेका र ड्रप आउट (छुट) वच्चाको खोजी तथा पूर्णखोप दिलाउन महिला स्वास्थ्य स्वयंम सेविकाहरुलाई अभिमूखिकरण र योजना निर्माण ( ७७ जिल्लाका सबै स्वास्थ्य संस्था )	७५०००।००
एकीकृत जिल्ला स्वास्थ्य कार्यक्रम	पालिकास्तरमा खोप ऐन, नियमावली, ए.ई.एफ.आई.को जानकारी खोप कार्यक्रमको समीक्षा, सूक्ष्म योजना अध्यावधिक कार्यक्रम २ दिने ७५३ तह (स्वास्थ्य संस्था प्रमुख, खोप कार्यकर्ता समेत )	४५०००।००
एकीकृत जिल्ला स्वास्थ्य कार्यक्रम	पूर्ण खोप न.पा., गा.पा. भेरिफिकेसन, अनुगमन तथा घोषणा सभा व्यवस्थापन	२००००।००
क्षयरोग नियन्त्रण	उपचार केन्द्रमा औषधी भन्डार गर्न दराज खरीद	१२०००।००

बिषयगत क्षेत्र	कार्यक्रमको नाम	रकम रु.
क्षयरोग नियन्त्रण	उपचार केन्द्रहरुमा आकस्मिक अवस्थामा औसधि, ल्याब सामग्री ढुवानी, फर्म फरमेट फोटोकपी,मर्मत सम्भार, ल्याव तथा आवश्यक सामग्री खरिद र ई-टि.बि रजिस्टर अध्यावधिक	३३०००।००
क्षयरोग नियन्त्रण	स्वास्थ्य संस्थाबाट टाढा रहेका बस्ती तथा स्वास्थ्य सेवामा पहुँच कम भएको जनसंख्यामा माइक्रोस्कोपिक क्याम्प सञ्चालन	१६०००।००
क्षयरोग नियन्त्रण	कारागार, गुम्बा, स्कुल, बृधाश्रम, उद्योग भएको क्षेत्र, शहरी घनाबस्ती, लगायत अन्य क्षयरोगका जोखिमयुक्त जनसंख्यामा माइक्रोस्कोपिक क्याम्प सञ्चालन	१६०००।००
क्षयरोग नियन्त्रण	उपचार केन्द्रहरुमा गई अनुगमन तथा मुल्यांकन गरि कार्यक्रमको गुणस्तरीयता सुनिश्चित गर्ने	१८०००।००
क्षयरोग नियन्त्रण	नीजि स्वास्थ्य संस्था (अस्पताल, नर्सिङ होम पोलीक्लिनिक) सँग समन्वय गरी क्षयरोग उपचार व्यवस्थापन मुलप्रवाहीकरण निरन्तरता	३००००।००
क्षयरोग नियन्त्रण	रेफरल हस्पिटल (कान्ती बाल, त्री वी शिक्षण, बीर, प्रहरी, सैनिक, निजामती, पाटन स्वा.वि.प्र तथा भक्तपुर अस्पताल) तथा क्षेत्रीय, उपक्षेत्रीय र अञ्चल अस्पतालसँग क्षयरोग निदान तथा उपचार व्यवस्थापन सुदृढिकरण निरन्तरता	३००००।००
क्षयरोग नियन्त्रण	पी वी सी बिरामी तथा परिवारको क्षयरोग परीक्षण गर्न यातायात खर्च	३००००।००
क्षयरोग नियन्त्रण	लुकेर बसेका क्षयरोगका बिरामी उपचार दायरामा ल्याउन शिक्षक, समाजसेवी म.स्वा.स्व.से परीचालन	३३०००।००
क्षयरोग नियन्त्रण	उपचाररत क्षयरोगका बिरामीको उपचारको कोहर्ट नतिजा, कार्यक्रमको प्रगति एवं चुनौती र क्षयरोग कार्यक्रममा भएका नया बिषयमा उपचार केन्द्रका स्वास्थ्य कर्मीहरुलाई अध्यावधिक गर्ने उपचार केन्द्रस्तर कोहर्ट विश्लेषण कार्यक्रम	३३०००।००



बिषयगत क्षेत्र	कार्यक्रमको नाम	रकम रु.
क्षयरोग नियन्त्रण	पुनःउपचार क्याटेगोरीमा भएका सबै पी.बि.सी. बिरामीहरुलाई उपचार अवधिभर पोषण भत्ता	३६०००।००
आयुर्वेद सेवा कार्यक्रम	शिरोधारा टेबल/बाष्पस्वेदन सेट तथा अन्य चिकित्सा उपयोगी सामग्री खरिद	७५०००।००
आयुर्वेद सेवा कार्यक्रम	फर्निचर खरिद	२००००।००
आयुर्वेद सेवा कार्यक्रम	अन्य सेवा शुल्क (पुर्वकर्म, स्नेहन,स्वेदन,सिरोधारा)/पंचकर्म संचालन गर्न अभ्यंगकर्ता)	२११०००।००
आयुर्वेद सेवा कार्यक्रम	गाउँघर/शहरी क्लिनिक, नसर्ने रोग व्यवस्थापन कार्यक्रम	१०००००।००
आयुर्वेद सेवा कार्यक्रम	आयुर्वेद संस्थाहरुको लागि इन्टरनेट संचालन खर्च	२४०००।००
आयुर्वेद सेवा कार्यक्रम	जेष्ठ नागरिकको लागि स्वास्थ्य प्रबर्धन सेवा कार्यक्रम	७५०००।००
आयुर्वेद सेवा कार्यक्रम	स्थानीय जडिबुटी परिचयात्मक कार्यक्रम तथा लगत संकलन/ निजी संस्था (आयुर्वेद तथा वैकल्पिक चिकित्सा) लगत संकलन	४००००।००
आयुर्वेद सेवा कार्यक्रम	जडिबुटीबाट चूर्ण औषधि निर्माण	४००००।००
आयुर्वेद सेवा कार्यक्रम	निशुल्क टिकट दर्ता शुल्क	२५०००।००
आयुर्वेद सेवा कार्यक्रम	राष्ट्रिय योग दिवस/अन्तराष्ट्रिय योग दिवस/राष्ट्रिय आरोग्य तथा धन्वन्तरी दिवस	१२०००।००
आयुर्वेद सेवा कार्यक्रम	पंचकर्म/पुर्वकर्म कार्यक्रम	७५०००।००
आयुर्वेद सेवा कार्यक्रम	अत्यावश्यक आयुर्वेद औषधि खरिद	३०००००।००
आयुर्वेद सेवा कार्यक्रम	विद्यालय आयुर्वेद तथा योग शिक्षा कार्यक्रम	८५०००।००
आयुर्वेद सेवा कार्यक्रम	स्तनपायी आमालाई मात्री शिशु सुरक्षार्थ दुग्धवर्द्धक जडिबुटीजन्य औषधि वितरण सम्बन्धि कार्यक्रम	८५०००।००

**निर्णय नं. १ (एक)**

वडाबाट मागभई आएका निम्नानुसारका योजनाहरू न.पा. लाई अन्य कुनै स्रोतबाट रकम उपलब्ध भएमा सञ्चालन गर्ने निर्णय गरियो ।

क्र.सं.	कार्यक्रमको नाम	रकम रु
	<b>इनरुवा नगरपालिका वडा नं. २</b>	
१	पीचबाटोदेखि लखन मेहताको घर जाने बाटो	५,००,०००।००
२	दिपेन्द्र मेहताको खेतदेखि सैनि उरावको घरसम्म मनाई मार्ग माटो पुरी ग्रभेल गर्ने कार्य	३,००,०००।००
३	कमल ठाकुरको घर जाने बाटो कालोपत्रे	४,००,०००।००
४	मुलसडकदेखि सत्यमोहन जोशीको घरहुदै पश्चिमको मुलबाटोसम्म स्प्रिड. ईटा (टायल)	२०,००,०००।००
५	रामजी भवनदेखि पुर्व सि.एन. पाठकको घरसम्म जाने बाटो कालोपत्रे तथा दुवैतर्फ पक्की नाला	२०,००,०००।००
६	क्लासिक होटलको बाटोदेखि मैदामिल हुदै बसपार्कसम्म	२५,००,०००।००
७	रामबहादुर बस्नेतको घरदेखि जिसस जाने मुलबाटोसम्म	१५,००,०००।००
८	शिक्षा, स्वास्थ्य, खानेपानी, सरसफाई, मठमन्दिर, गुम्वा, मस्जिद आदी	२०,००,०००।००
९	बुढासुब्बा सामुदायिक भवन, थान, स्कुल ब्यबस्थापन	२०,००,०००।००
१०	आपतकालीन राहत तथा उद्धार कार्य	२०,००,०००।००
११	पर्यावरण संरक्षण कार्य तथा हरित नगरी	१५,००,०००।००
१२	अब्यबस्थीत बसोवासको लागि ब्यबस्थीत कार्यको लागि	२,५०,०००।००
	<b>इनरुवा नगरपालिका वडा नं. ७</b>	
१३	वडाकार्यालयको भवन निर्माण	२५,००,०००।००
१४	मानव अधिकार संरक्षण, मानव अधिकार पञ्च गठन र ५ दिने मानवअधिकार सम्बन्धि तालिम	५,००,०००।००
१५	श्री ने.रा. हरि माध्यमिक विद्यालय इनरुवा ७	६,००,०००।००
१६	एक घर दुई बिरुवा अवधारणा अन्तर्गत बृक्षारोपन	३,००,०००।००
	<b>इनरुवा नगरपालिका वडा नं. ८</b>	
१७	सामुदायिक पशु स्वास्थ्य सेवा केन्द्र सञ्चालन तथा ब्यबस्थापन	५,००,०००।००
१८	साना सिंचाई कार्यक्रम	५,००,०००।००

क्र.सं.	कार्यक्रमको नाम	रकम रु
१९	पशुबिकास कार्यक्रम	३,००,०००।००
२०	सरसफाई कार्यक्रम	५,००,०००।००
२१	महिलाहरूलाई आधुनिक सीप तथा आयआर्जन बिषेश कार्यक्रम	३,५०,०००।००
२२	मठ, मन्दिर, मस्जिद आदी निर्माण तथा मर्मत कार्यक्रम मध्ये हरिहर मन्दिर तथा कार्तिक मन्दिर निर्माण	५,००,०००।००
२३	युवाहरूलाई थप आधुनिक सीप तथा आयआर्जन स्वदेश बिशेष कार्यक्रम	३,००,०००।००

### निर्णय नं. २ (दुई)

निम्नानुसारको योजनाहरूलाई प्रदेश तथा संघीय सरकारसँग मागगर्ने निर्णय गरियो ।

वडा नं.	योजना क्र.सं.	योजनाको नाम स्थान र कार्य
१	१	न.पा.पुर्व वगैचा हुँदै गोबिन्द दाहालको घरहुदै पुर्व कालोपत्रे सडक तथा नाला निर्माण बिनोद सुवेदीको घर हुदै सोमवारे हाटसम्म कालोपत्रे सडकसम्म तथा शङ्करपुर शाखा नहरसम्म कालोपत्रे सडक मर्मत तथा ढल निर्माण गर्ने ।
	२	खेल मैदान दक्षिण ब्रम्हदेवको घर दक्षिण तथा धिरामाया राईको घर तर्फको सडकमा कालोपत्रे सडक तथा पक्क नाला
	३	टेम्पो स्टेण्ड चांदनी चोकदेखि इनरुवा अस्पतालसम्म पक्क नाला तथा आर सि सि सडक मर्मत
२	१	लक्ष्मीनारायण मन्दिरदेखि पुर्व कुसुमगाछीसम्म, बेल गाछीदेखि विवाह मण्डप हुदै ५ नम्बर वडा दुहवी जानेसम्मको बाटो कालोपत्रे तथा पक्की नाला
	२	साबिक ८ न. मेन पीच दक्षिण जल्पा शङ्कर मन्दिरसम्म तथा गणेश मेहताको घरदेखि पुर्व जाने बाटो भिंसी नहरसम्म कालोपत्रे तथा साबित्रि मार्गमा माटो पुरी ग्राभेल गर्ने
	३	बिहिवारे रोड लक्ष्मण मेहता घर दक्षिण सेन्टमेरी हुदै दक्षिण बुढासुवा थान हुदै वेलगाछीसम्म कालोपत्रे तथा ढल निर्माण
	४	रेडक्रसमा ब्लड बैंक स्थापना गरी सञ्चालन
	५	संजय श्रेष्ठको घरदेखि निर्माणाधिन बस पार्कसम्म कालोपत्रे तथा पक्की नाला

वडा नं.	योजना क्र.सं.	योजनाको नाम स्थान र कार्य
३	१	अदालत रोड पुर्व जनता आधारभुत बिधालय सडकमा कालोपत्रे तथा पक्क नाला निर्माण द मार्टर स्कुल हुदै सरस्वती टोल अदालत रोड -मालपोत कार्यालय दक्षिण ढुङ्कानाको सडकसम्म कालोपत्रे सडक निर्माण
	२	सिटिहल निर्माण
	३	जनजागृति टोल सामुदायिक भवन र जानेबाटो कालोपत्रे तथा ढल, राजमार्गदेखि पश्चिम शक्ति रेग्मीको घरजाने अधुरो ढल बाटो निर्माण
	४	नारायण टोल हुदै मुसहरी जाने बाटोमा कालोपत्रे तथा ढल निर्माण
४	१	स्वर्गाद्वारी सडक मा हाल रहेको वडा कार्यालय उत्तर वगैचा हुदै मुनरलाल स्कुलसम्म तथा तथा कुरुवा खोला शिधार्थ आधारभुत बिधालय भोला सर हनुमान टोल लक्ष्मी वर्माको घर हुदै हरीकुल बिधापिठ कालोपत्रे सडक तथा ढल निर्माण
	२	भिम मलाह घरदेखि अमना खातुनको घरहुदै शसस्त्र प्रहरीकोक्याम्पसम्म माटोपुरी ग्राभेल
	३	ज्ञानोदय स्कुल पुर्वबाट वौवालाल मेहता दिनेश्वर पशलसम्म पिच तथा पक्क ढल निर्माण
	४	शिधार्थ आधारभुत बिधालय दक्षिण भोरटोल जानेबाटोको कुरुवा खोलामा फुटवृज
५	१	प्रगती पथ तथा देउराली टोल र नेवार टोलमा पक्क नाला निर्माण तथा वडा कार्यालय भवन निर्माण
	२	चौधरी टोलमा कालोपत्रे सडक मर्मत तथा पक्क नाला निर्माण
		<p>इनरुवा वडा नं ५ मा रहेको शीब मन्दिर छेउको बाटो , श्रेष्ठ टोलको बाटो , प्रगती पथको बाटो र देउराली टोलको बाटोलाइ ढल सहित इनरुवा वार्ड नं ९ मा भेख बहादुर पैनी हुदै बिराटनगर जाने बाटोमा जोड्ने ।</p> <p>कमल मार्ग लाइ बाटो र ढल सहित इनरुवा वार्ड नं ३ र ६ सँग जोड्ने । र चौधरी टोलको बाटो ।</p> <p>वडा कार्यालयको भवन निर्माण गर्ने ।</p> <p>इनरुवा ५ मा रहेको संग्रहालय (चरा), पहिरन, बाध्यबाधन सामग्रीहरूको संरक्षण का लागि भवन निर्माण गरी सम्पुर्ण चीजको ब्यबस्थापन गर्ने ।</p> <p>इनरुवा वडा नं ५ को दुहबी सडक खण्डका बाटोको नालालाइ ढलमा परीणत गरी बाढीको पानीको नीकासीको लागि गडन खोला तथा भोटे खोला (शंखरपुर शाखा ) मा समाबेस गर्ने ।</p> <p>इनरुवा वडा नं ५ मा रहेको स्वास्थ्य क्लिनिकको स्तरोन्नती गर्ने, वडा कार्यालयको प्रत्यक्ष संलग्नतामा स्वास्थ्य बीमा को प्रबर्दन गर्ने र १ पुलीस चौकी र एक बाल उद्यान को ब्यबस्था गर्ने ।</p> <p>थारु टोललाइ तीतरबना (रामधुनी न.पा. ) सँग जोड्ने ।</p> <p>मधेशा ६ भकनभोडाबाट इनरुवा ५ हुदै इनरुवा १ सम्म जोड्ने कृषी मार्ग बनाउने ।</p>

वडा न.	योजना क्र.स.	योजनाको नाम स्थान र कार्य
६	१	खड्का टोलबाट -वैठार इटहरी सीमा शिवचोक -आवादी मधेशा हुदै गणन खोलासम्म कालोपत्रे सडक निर्माण (४० फिट चौडाई)
	२	घिमिरे टोलदेखि वडा कार्यालय हुदै पुर्व खड्कासम्म कालोपत्रे सडक निर्माण (४०फिट चौडाई)
	३	सखुवा गाछीदेखि घिमिरे टोलसम्म कालोपत्रे सडक मर्मत
	४	वडा कार्यालय पुर्व दक्षिण शिशुबिकासनी -भकन भोडा वलाहा दुहवी रोडसम्म कालोपत्रे सडक निर्माण
	५	क्रमानुगतमा रहेको कवर्डहल निर्माण तथा जनहित स्कुल घेरावेरा घोपाली टोलको
	६	५ कि.मि. सडक वत्ती लाइन बिस्तार
७	१	वडा कार्यालयदेखि कमल पोखरी हुदै शिसु बिकासनीसम्म कालोपत्रे सडक निर्माण तथा कल्भर्ट ३ निर्माण (गणन पुलदेखी हाल निर्माणाधिन सडकसम्म ७०० मिटर पुलदेखि शिसु बिकासनीसम्म २३०० मिटर
	२	सडक वत्ती लाइन बिस्तार ५ कि.मी
	३	साबिक वार्ड न. ६ नेराहरी मा.वि. देखि पुर्व मधेली जोड्ने बाटो कालोपत्रे गर्ने र भन्सीयामाई पोखरी जिर्णोद्धार गर्ने
	४	वडा कार्यालय भवन निर्माण र यूनिर्स मियाको घरछेउ भोलुङ्गे पुल निर्माण
५	५	प्रहरी चौकी उत्तर थलाहा खोला क्रेटिङ्ग वाल निर्माण साथै धत्ता टोल थलाहा खोलादेखि क्रेटिङ्ग वाल साथै शारदा प्रा.वि. पुर्व गडुन खोलामा क्रेटिङ्ग वाल निर्माण
	५	रेडक्रस टोलदेखि उत्तर वंकलुवा तिनकुने चोकसम्म कालोपत्रे सडक
८	१	कक्रु खोला उत्तर बिपी आधारभुत बिधालय हुदै चौधरी टोल पस्चिम बिश्वनाथ मंडलको घरसम्म कालोपत्रे सडक
	२	कंशमडानदेखि रामधुनी सिमासम्म कालोपत्रे सडक निर्माण
	३	गणेशपुर देशियाको घर पस्चिम मुसहरीटोल हुदै वंकलुवासम्म ग्राभेल सडक निर्माण तथा पुतोधार खोलामा कृषीपुल निर्माण
	४	

वडा न.	योजना क्र.स.	योजनाको नाम स्थान र कार्य
९	१	शुक्रहाट पुर्व हनुमान मन्दिरबाट उत्तर भुजा मिल राधाकृष्ण मन्दिर पुर्व गणन खोला हुँदै मुस्लीम टोलसम्म कालोपत्रे सडक निर्माण
	२	शुक्रहाटदेखि पुर्व शिसुनिकेतन आधारभुत बिधालय हुदै जामिया हप्सासम्म कालोपत्रे सडक निर्माण गर्ने
	३	महवुद मियाको घर उत्तर हुदै कमल भोरको पशलसम्म कालोपत्रे सडक निर्माण
	४	साभा टोलदेखि यादव टोल जाने सडकमा कालोपत्रे सडक निर्माण क्रमागत
	५	सडक वत्ती जडान ५ कि.मी
	६	श्री सरस्वतीमा.वि. बबिया १ हाल इनरुवा ९ मा ८ कोठे भवन साविकबबिया ८ सुनसरी खोलादेखि जल्पापुर सिमानासम्म, साविक बबिया ७ नहरदेखि पोखरी चोकसम्म कालोपत्रे तथा ढल सुनसरी खोला साविक बबिया १ देखि ८ सम्म क्रेटिङ्ग श्री शिशु निकेतन आ.वि. मा बाउण्डरी वालनिर्माण श्री सर्वोदय आ.वि. बाउण्डरी वालनिर्माण श्री जनकल्याण आ.वि. बाउण्डरी वालनिर्माण श्री सहिदश्यामसुन्दर आ.वि. बाउण्डरी वालनिर्माण श्री फुल आ.वि. बाउण्डरी वालनिर्माण श्री महावीर आ.वि. बाउण्डरी वालनिर्माण श्री वि.पी. आ.वि. बाउण्डरी वालनिर्माण
१०	१	इनरुवा कप्तानगन्ज सडकको भोला ठाकुर घर दक्षिण मदर्शासम्म(७०० मि.)सडक कालोपत्रे चौडाई ४० फिट
	२	मदर्शादेखी दक्षिण लुकमानको घरसम्म माटोतथा ग्राभेल गरी सडक चौडा गर्ने कार्य २ थान कल्भर्ट ल. ८०० मि. चौ. ४० फिट
	३	मुल सडक मौलाना काजिल घर पुर्व मदर्शा पस्चिम गेटसम्म कालोपत्रे तथा नाला निर्माण ६०० मिटर तथा मदर्शा भित्र पस्चिम पुर्व गेट आर सि सि १० फिट चौडाई
	४	सहिद घर छेउ कप्तानगन्ज बाटोदेखि पुर्व दक्षिण (कृषी सडक) भि सी माथी माटो ग्राभेल सडक निर्माण
	५	श्री आधारभुत बिधालयको कम्पाउण्ड वाल निर्माण तथा खेल मैदान निर्माण
	६	नुरी कब्रीस्थान घेरा वेरा तथा एयूव घर छेउ मस्जीतको जग्गामा महिलाका लागि सामुदायिक भवन तथा कृषी सेडको कम्पाउण्डवाल क्रमागत

### निर्णय नं. ३ (तिन)

सामान्य प्रशासन मन्त्रालयबाट प्राप्त प्रस्ताव संगठन शाखा संख्या ३३, कर्मचारी दरवन्दी संख्या ६९ र नगर कार्यपालिकाबाट स्वीकृत क्रिएटिभ मल्टीसेक्टर रिर्सच ट्रेनिङ एण्ड कन्सलटेन्सी प्रा.ली.काठमाण्डौबाट प्राप्त यस नगरपालिकाको प्रस्तावित सांगठनिक सर्वेक्षण प्रतिवेदन ओडीको संगठन संरचनामा संगठन संख्या ६१ र दरवन्दी संख्या १२९ भएकामा दरवन्दी संख्यामा वडा कार्यालय तर्फको दरवन्दी उल्लेख नभएको ले प्राप्त मन्त्रालय अनुसारको वडा तर्फको दरवन्दी संख्या ३० कायम गरी जम्मा दरवन्दी संख्या १५९ भएको, प्रमुख प्रशासकिय अधिकृत को दरवन्दी विवरणमा पद श्रेणी तह उल्लेख नभएको ले उक्त, प्रमुख प्रशासकिय अधिकृतमा पद (उपसचिव, श्रेणी तह रा.प. द्वितीय दरवन्दी कायम गर्ने, उक्त माथी उल्लेखित संगठन दरवन्दीमा हाल कार्यरत रहेका न.पा.तर्फ,जि.स.स.तर्फ, अन्य निजामती तर्फ समेतका स्थायी, अस्थायी र करार समेत गरी जम्मा १३९ जना कर्मचारीहरू कार्यरत रहेको, भूमि व्यवस्थापन तथा भवन नियमन शाखामा प्रस्तावित विषयगत प्राविधक पाँचौ तह २ उल्लेख भएको, उक्त पद श्रेणीमा र कार्यालय तर्फको कार्यक्षेत्र कार्यबोभको पहिचान अनुसार हाल कार्यरत कर्मचारीहरूलाई निरन्तरता दिई देहाय वमोजिम थप दरवन्दी रहनेगरी सो दरवन्दी अनुसार कार्यको सेवा करारमा कर्मचारी व्यवस्था गर्ने निर्णय गरियो ।

### देहाय

क्र.स.	पद स्तर	स्तर	संख्या	कैफियत
१	सव इन्जीनियर	सहायक पाचौ	३	
२	अमिन	सहायक चौथो	२	
३	इलेक्ट्रीसियन	सहायक चौथो	२	
४	इलेक्ट्रीकल हेल्पर	श्रेणी विहिन	४	
५	हेवि सवारी चालक	श्रेणी विहिन	५	
६	हलुका सवारी चालक	श्रेणी विहिन	४	
७	कार्यालय सहयोगी	श्रेणी विहिन	१०	
८	कूचिकार	श्रेणी विहिन	१०	
९	वारुणयन्त्र तर्फ	फायरमेन	३	
१०	पदाधिकारी सहयोगी	सहायक चौथो	१	

### निर्णय नं. ४ (चार)

इनरुवा नगरपालिकामा साविकदेखि कार्यरत रहेका तथा अन्य निकायबाट आएका अस्थायी, करार कर्मचारीहरूलाई म्याद थप गरी निरन्तरता दिने निर्णय गरियो ।

### निर्णय नं. ५ (पांच)

कार्य सम्पादन तथा मुल्याङ्कनको आधारमा प्रोत्साहन स्वरूप कर्मचारीलाई पुरस्कृत गर्ने निर्णय गरियो ।

### निर्णय नं. ६ (छ)

विधेयक समिति माफत नगर कार्यपालिकामा पेश भएका निम्नानुसारका कार्यविधि, नियमावली, आचारसंहिता, विधेयक, ऐनहरू पारित गर्ने निर्णय गरियो ।

- इनरुवा नगर कार्यपालिकाको कार्य सम्पादन नियमावली, २०७५
- इनरुवा नगर कार्यपालिका कार्य विभाजन नियमावली, २०७५
- न्यायिक समितिले उजुरी कारवाही किनारा गर्दा अपनाउनुपर्ने कार्यविधि, २०७५
- स्थानीय तहको सहकारी ऐन, २०७५
- घ वर्गको निर्माण व्यवसायी इजाजतपत्र सम्बन्धि कार्यविधि, २०७५
- एफ.एम. रेडियो (व्यवस्थापन तथा सञ्चालन) कार्यविधि, २०७५
- इनरुवा नगरपालिकाको आर्थिक कार्यविधि नियमित तथा व्यवस्थित गर्न बनेको कार्यविधि, २०७५
- स्थानीय राजपत्रको नमुना, २०७५
- आर्थिक ऐन २०७५, विनियोजन ऐन २०७५

### निर्णय नं. ७ (सात)

आ.ब. ०७५।०७६ देखि निम्नानुसारका दररेटहरू कायम गर्ने निर्णय गरियो ।

क्र.सं.	बिबरण	कायम दररेट
१	न.पा. बोर्डबाट दिईने सिफारीस दस्तुर	१०००।००
२	नागरिकता, नागरिकता प्रतिलिपि सिफारीस दस्तुर	२५०।००
३	अंगिकृत नागरिकता सिफारीस दस्तुर	१०००।००



क्र.सं.	बिबरण	कायम दररेट
४	नम्बरी जग्गाको रूख काट्ने सिफारीस दस्तुर ७ (सात वटासम्मको) (एक भन्दा बढी भएमा प्रति गोटा रू. ५०।००)	१०००।००
५	बसोबास सिफारीस दस्तुर	३००।००
६	चारित्रिक सिफारीस दस्तुर	२००।००
७	<b>घर कायम सिफारीस दस्तुर</b> पक्की कच्ची	१०००।०० ५००।००
८	टेलिफोन जडान सिफारीस दस्तुर	५००।००
९	बिद्युत मिटर जडान सिफारीस दस्तुर थ्रि फेस लाईनको बिद्युत जडान सिफारीस	७००।०० २०००।००
१०	विवाह प्रमाणीत सिफारीस दस्तुर	१०००।००
११	उद्योग ब्यवसाय बन्द सिफारीस दस्तुर	५००।००
१२	नाता प्रमाणीत सिफारीस दस्तुर	५००।००
१३	जग्गा नामसारी सिफारीस दस्तुर	५००।००
१४	सर्जमिन सिफारीस दस्तुर	४००।००
१५	साधारण तथा नाम, थर, ठेगाना, उमेर संसोधन सम्बन्धी सिफारीस दस्तुर	२५०।००
१६	नेपाल बाहेक अन्यत्र गरीने सिफारीस दस्तुर	५०००।००
१७	सहुलियत काठ सिफारीस दस्तुर	५५००।००
१८	<b>घर ठाउसारी सिफारीस दस्तुर</b> न.पा. भित्र फुसको १ तले न.पा. बाहिर लैजाने सिफारीस दस्तुर न.पा. भित्र २ तले टिनको घर न.पा. बाहिर २ तले टिनको घर	२००।०० ४००।०० ४५०।०० ५५०।००
१९	डिलरसीपका लागि गरिने सिफारीस दस्तुर	५०००।००
२०	ब्लक जग्गा विक्री गर्दा वा अंशबण्डा गर्दा प्रति कट्टा	५००।००
२१	<b>पेन्सन पट्टा सिफारीस दस्तुर</b> नेपाल गरिने सिफारीस भारतका लागि गरिने सिफारीस अन्य देशका लागि गरिने सिफारीस	५००।०० १५००।०० ५०००।००
२२	<b>अपुतालि सिफारीस</b> नेपालमा गरिने विदेशमा गरिने	१००००।०० २००००।००

क्र.सं.	बिबरण	कायम दररेट
२३	मोही जग्गा नामसारी/मोही कायम सिफारीस दस्तुर	७००।००
२४	मोही लगत कट्टा सिफारीस दस्तुर १ कट्टादेखि ५ कट्टासम्म ५ कट्टा भन्दा माथि	२५००।०० ३०००।००
२५	चार किल्ला वडा नं. १, २, ३, ४ र ५ प्रति किता पिच बाटोले छोएको ग्राभेल बाटोले छोएको कच्ची बाटोले छोएको बाटोले नछोएको वडा नं. ६, ७, ८, ९ र १० प्रति किता पिच बाटोले छोएको ग्राभेल बाटोले छोएको कच्ची बाटोले छोएको बाटोले नछोएको	पुनश्च : एउटै सिफारीस पत्रमा १ भन्दा बढी वडामा रहेको जग्गाको चार किल्ला गर्दा वडा पिच्छे अलग अलग दस्तुर लिने । १०००।०० ८००।०० ६००।०० ४००।०० ९००।०० ७००।०० ५००।०० ३५०।००
२६	आगलागी सिफारीस दस्तुर बिमा भएको सामान्य घरको बिमा भएको साना घरेलु उद्योग बिमा भएको मभौला उद्योग ठुलो उद्योग (फ्याक्ट्री) भए	१००००।०० २००००।०० ४००००।०० ६००००।००
२७	स-शुल्क मेला सर्कस नाच आदि चलाउन सिफारीस दस्तुर फरक फरक प्रकारका खेल, नाच आदीलाई	३००००।०० १००००।००
२८	सिनेमा हल खोल्न गरिने सिफारीस दस्तुर	३००००।००
२९	अमिन दस्तुर ० कट्टादेखि २ कट्टासम्म २ कट्टादेखि ५ कट्टासम्म ५ कट्टा भन्दा माथी सवैमा	१५००।०० २०००।०० २५००।००

क्र.सं.	बिबरण	कायम दररेट
३०	<p><b>घरबाटो सिफारीस दस्तुर</b></p> <p><b>पिच बाटोले छोएको प्रति कित्ता</b></p> <p>० देखि १० धुरसम्मको</p> <p>१० धुर भन्दा माथी १ कठ्ठासम्मको</p> <p>१ कठ्ठा भन्दा माथी २ कठ्ठासम्मको</p> <p>२ कठ्ठा भन्दा माथी ३ कठ्ठासम्मको</p> <p>३ कठ्ठा भन्दा माथी ५ कठ्ठासम्मको</p> <p>५ कठ्ठा भन्दा माथी प्रती कठ्ठा थप</p>	<p>१०००।००</p> <p>१५००।००</p> <p>२०००।००</p> <p>२५००।००</p> <p>३५००।००</p> <p>७००।००</p>
	<p><b>पुनश्च : एक कित्ताबाट जति जग्गा विक्रीको लागि सिफारीस गर्ने हो सोही क्षेत्रफल बमोजिमको मात्र दस्तुर लाग्नेछ ।</b></p>	
	<p><b>ग्राभेल बाटोले छोएको प्रति कित्ता</b></p> <p>० देखि १० धुरसम्मको</p> <p>१० धुर भन्दा माथी १ कठ्ठासम्मको</p> <p>१ कठ्ठा भन्दा माथी २ कठ्ठासम्मको</p> <p>२ कठ्ठा भन्दा माथी ३ कठ्ठासम्मको</p> <p>३ कठ्ठा भन्दा माथी ५ कठ्ठासम्मको</p> <p>५ कठ्ठा भन्दा माथी प्रती कठ्ठा थप</p>	<p>७००।००</p> <p>९००।००</p> <p>१२००।००</p> <p>१६००।००</p> <p>२५००।००</p> <p>४००।००</p>
	<p><b>कच्ची बाटोले छोएको प्रति कित्ता</b></p> <p>० देखि १० धुरसम्मको</p> <p>१० धुर भन्दा माथी १ कठ्ठासम्मको</p> <p>१ कठ्ठा भन्दा माथी २ कठ्ठासम्मको</p> <p>२ कठ्ठा भन्दा माथी ३ कठ्ठासम्मको</p> <p>३ कठ्ठा भन्दा माथी ५ कठ्ठासम्मको</p> <p>५ कठ्ठा भन्दा माथी प्रती कठ्ठा थप</p>	<p>६००।००</p> <p>८००।००</p> <p>१०००।००</p> <p>१२००।००</p> <p>१८००।००</p> <p>३००।००</p>
	<p><b>बाटोले नछोएको प्रति कित्ता</b></p> <p>० देखि १० धुरसम्मको</p> <p>१० धुर भन्दा माथी १ कठ्ठासम्मको</p> <p>१ कठ्ठा भन्दा माथी २ कठ्ठासम्मको</p> <p>२ कठ्ठा भन्दा माथी ३ कठ्ठासम्मको</p> <p>३ कठ्ठा भन्दा माथी ५ कठ्ठासम्मको</p> <p>५ कठ्ठा भन्दा माथी प्रती कठ्ठा थप</p>	<p>४००।००</p> <p>६००।००</p> <p>८००।००</p> <p>१०००।००</p> <p>१२००।००</p> <p>२५०।००</p>

क्र.सं.	बिबरण	कायम दररेट
३१	ले आउट सिफारीस दस्तुर १००० ब.फी.सम्म ले आउट सिफारीस दस्तुर १००० ब.फी. भन्दा माथी	२५००।०० ३०००।००
३२	घर/जग्गा मूल्याङ्कन दस्तुर प्रति लाखमा	०.२ प्रतिशत
३३	रिक्सा/सिटी सफारी दर्ता दस्तुर मजदुरको हकमा अन्यको हकमा रिक्सा नामसारी दस्तुर	२७००।०० ३०००।०० ३ प्रतिशत
३४	रिक्सा/सिटी सफारी नविकरण दस्तुर रिक्सा मजदुरको हकमा रिक्सा अन्यको हकमा सिटी सफारी नविकरण दस्तुर	नि शुल्क १००।०० २०००।००
३५	निजी विद्यालय कक्ष थप सिफारीस दस्तुर माध्यमिक तह आधारभुत तह	२००००।०० १५०००।००
३६	निजी विद्यालय नयां सञ्चालन सिफारीस दस्तुर माध्यमिक तह आधारभुत तह	२००००।०० १५०००।००
३७	उद्योग सिफारीस दस्तुर साना उद्योग मझौला उद्योग ठुला उद्योग	३०००।०० १५०००।०० ५००००।००
३८	उजुरी दर्ता दस्तुर (ब्यक्ति विशेषमा मात्र)	१०००।००
३९	वहाल कर	१२ प्रतिशत
४०	घर नक्सा फाराम	११००।००
४१	ब्यवसाय दर्ता दस्तुर	५००।००
४२	अंग्रेजी सिफारीस दस्तुर	२०००।००
४३	संस्था दर्ता दस्तुर	३०००।००
४४	संस्था नविकरण दस्तुर	१५००।००

क्र.सं.	बिबरण	कायम दररेट
४५	नक्कल दस्तुर नक्सा पास सम्बन्धी नक्कल घरनक्साको नक्कल व्यवसाय प्रमाण पत्रको नक्कल एकिकृत सम्पत्ति कर रसिदको नक्कल अन्य कागजातहरूको नक्कल	१००।०० प्रति पाना १५०।०० प्रति पाना १५०।०० प्रति पाना ४०।०० प्रति पाना २०।०० प्रति पाना
४६	एकिकृत सम्पत्ति करको निवेदन छपाई शुल्क	६०।००
४७	दर्ता नविकरण दस्तुर	२०।००
४८	निवेदन छपाई (फारम शुल्क)	२०।००
४९	आयश्रोत प्रमाणित दस्तुर क. रु. एकदेखि पाँचलाखसम्म ख. रु. पाँचलाख एकदेखि दशलाखसम्म ग. रु. दशलाख एकदेखि माथि	१५००।०० ३०००।०० ४५००।००

नोट : घरबाटो सिफारीस, चारकिल्ला सिफारीस, जग्गा नामसारी सिफारीस, नाता प्रमाणीत सिफारीस दस्तुरमा अनिवार्य सर्जमिन सिफारीस दस्तुर लाग्नेछ ।

### घर नक्सा दस्तुर

बिबरण	दररेट
क. भुई तला आर.सी.सी. छाना	७०० बर्ग फिटसम्म रु. ८।०० प्रति बर्गफिट
	७०१-१२०० बर्ग फिटसम्म रु. ९।०० प्रति बर्गफिट
	१२०१ बर्ग फिट भन्दा माथि रु. १०।०० प्रति बर्गफिट
ख. प्रथम तला आर.सी.सी. छाना	७०० बर्ग फिटसम्म रु. ९।०० प्रति बर्गफिट
	७०१-१२०० बर्ग फिटसम्म रु. १०।०० प्रति बर्गफिट
	१२०१ बर्ग फिट भन्दा माथि रु. ११।०० प्रति बर्गफिट
ग. दोश्रो तला आर.सी.सी. छाना	७०० बर्ग फिटसम्म रु. १०।०० प्रति बर्गफिट
	७०१-१२०० बर्ग फिटसम्म रु. ११।०० प्रति बर्गफिट
	१२०१ बर्ग फिट भन्दा माथि रु. १२।०० प्रति बर्गफिट
घ. भुई तला छाना टिन	७०० बर्ग फिटसम्म रु. ७।०० प्रति बर्गफिट
	७०१-१२०० बर्ग फिटसम्म रु. ८।०० प्रति बर्गफिट
	१२०१ बर्ग फिट भन्दा माथि रु. ९।०० प्रति बर्गफिट

बिबरण	दररेट
ड. प्रथम तला छाना टिन	७०० बर्ग फिटसम्म रु. ८१०० प्रति बर्गफिट
	७०१-१२०० बर्ग फिटसम्म रु. ९१०० प्रति बर्गफिट
	१२०१ बर्ग फिट भन्दा माथि रु. १०१०० प्रति बर्गफिट
च. दोश्रो तला छाना टिन	७०० बर्ग फिटसम्म रु. ९१०० प्रति बर्गफिट
	७०१-१२०० बर्ग फिटसम्म रु. १०१०० प्रति बर्गफिट
	१२०१ बर्ग फिट भन्दा माथि रु. १११०० प्रति बर्गफिट
छ. कम्पाउण्ड वाल	७०० रनिङ्ग फिटसम्म रु. ६१०० प्रति र. फिट
	७०१-१२०० रनिङ्ग फिटसम्म रु. ७१०० प्रति र. फिट
	१२०० रनिङ्ग फिट भन्दा माथि रु. ८१०० प्रति र. फिट
ज. निर्माण कार्य सम्पन्न ईजाजत दस्तुर	रु. १५००१००
झ. तल्ला थप ईजाजत दस्तुर	रु. १५००१००
ञ. घर नक्सा नामसारी दस्तुर	स्वच्छाले विक्री गरेमा प्रति वर्गफिट रु. ५१००
	अंशबण्डा भै आएको संरचनाको नक्सा नामसारी प्रति बर्गफिट रु. ३१००
	घर जग्गाधनीको मृत्यु भई नामसारी भएमा प्रति बर्गफिट रु. २१००

माथि उल्लेखित दररेटमा एकल महिला, अति विपन्न, पुर्ण अपाङ्गता भएका ब्यक्तिका हकमा ५०% छुट दिईनेछ ।

- सामुदायिक विद्यालय, सिकाई केन्द्र, मठ, मन्दिर, मस्जिद, गुम्बा, चर्चको नक्सा पास गर्दा कुनै पनि शुल्क लिने छैन ।
- उजुरी वापत लाग्ने दस्तुरको हकमा न्यायीक समितिको निर्णय भएमा मुद्दाको प्रकृति हेरी केही दस्तुर मिनाहा गर्न सकिनेछ ।

**माथी उल्लेखित दरहरूदेखि बाहेक अन्यको हकमा साविक बमोजिम नै हुनेछ ।**

## हाटवट्टी कर दररेट

सि.नं.	ब्यवसायको नाम	कायम दररेट
१.	कपडा पसल	४५१००
२.	रेडिमेट कपडा पसल	४५१००
३.	मिठाई पसल	४५१००
४.	<b>किराना पसल</b>	
	(क) श्रेणीको	४५१००
	(ख) श्रेणीको	४०१००
५.	<b>फलफुल पसल</b>	
	क. रागा वा गोरु गाडाबाट ल्याएको	४५१००
	ख. ढकीबाट ल्याएको	२०१००
६.	<b>साग सब्जी पसल</b>	
	क. बैल वा राँगा गाडाबाट ल्याएको प्रति बोरा	२५१००
	ख. ठेलाबाट ल्याएको	३५१००
७.	<b>अरु विभिन्न पसल</b>	
	क. चुरी पसल	३५१००
	ख. कंकड तमाखु पसल	५०१००
	ग. जुत्ता चप्पल पसल	४०१००
	घ. छाता लाल्टीन बाल्टिन मर्मत पसल	३०१००
	ङ. चिउरा ढकीबाट ल्याएको	२५१००
	च. खाद्यान्न बोराबाट ल्याएको	४५१००
	छ. मनिहारा पसल	४५१००
	ज. पान, विडी, सिग्रेट किराना पसल	४०१००
	झ. मुरी प्रती बोरा	२०१००
	ञ. फाटा कम्पनी पुराना लुगा बिक्री गर्ने सँग	५५१००
	ट. नाङ्गलोमा जडी बुटी बिक्री गर्ने सँग	१५१००
	ठ. नाङ्गलोमा बाहेक अन्यमा जडी बुटी बिक्री गर्ने सँग	५०१००
	ड. चटके तमासा देखाउने सँग	१००१००

सि.नं.	व्यवसायको नाम	कायम दररेट
	ढ. बासुरी, प्लाष्टिकको भोला, गुलेली आदी बेच्ने सँग	२५१००
	ण. बरफ, विस्कुट, मिठाई बेच्ने सँग	२५१००
	त. तरकारी बेर्ना बेच्ने सँग	३०१००
	थ. तरकारीको विउ विजन बेच्ने साग	४०१००
	द. डोको नाम्लो घुम ढकी बेच्ने सँग	३०१००
	ध. लसुन, सुकेको खोर्सानी तेज पत्ता चक्की गुण बेच्ने सँग	३५१००
	न. तयारी मसला, नुनको बोरा राखी बेच्ने सँग	३०१००
	प. इन्धन आदि (मट्टितेल, डिजेल, पेट्रोल) विक्री	२५१००
	फ. जुटको डोरी, नाम्लो, सुर्ती पसलसँग	३०१००
	ब. काँचो छाला बिक्री गर्ने सँग प्रतिगोटा	४०१००
	भ. जुत्ता चम्मल मर्मत गर्ने सँग	२०१००
	म. माछाको पकौडा बेच्नेसँग	३०१००
	य. तरभुजा खाटमा राखी बेच्ने साग	२५१००
	र. मकै पोलेर बेच्ने सँग	२५१००
	ल. माटाका भाँडा बर्तन बिक्री गर्ने सँग	३५१००
	व. हसिया बञ्चरो बसिला रुखान खुर्पी पसलको	३५१००
	स. माछा पसल	७०१००
<b>८.</b>	<b>सिलाई गर्ने र हजाम सँग</b>	
	क. सिलाइ मेसिन प्रत्येकको	२५१००
	ख. कपाल दारी काटने हजामको	३०१००
<b>९.</b>	<b>चट्टी पसल</b>	
	क. काँटा राखी खरिद बिक्री गर्ने सँग	४०१००
<b>१०.</b>	<b>पंक्षीहरू प्रति गोटा</b>	२०१००
<b>११.</b>	<b>मासु पसल</b>	
	क. सुगुर, बदेल काटी विक्री गर्ने सँग काटिएको बस्तुमा	७०१००
	ख. राँगा काटि बिक्री गर्ने सँग काटिएको बस्तुमा	९०१००
	ग. खसी, भेडा, च्याङ्गा काटी विक्री गर्ने सँग काटिएको बस्तुमा	८०१००
<b>१२.</b>	<b>रक्सी पसल</b>	



सि.नं.	ब्यवसायको नाम	कायम दररेट
	क. रक्सी पकाएको मासु विक्री गर्ने सँग	७०।००
	ख. रक्सी मात्र बिक्री गर्ने सँग	४०।००
१३.	<b>जिउदा जानवर बिक्री</b> (गाई, गोरु, भैसी, पाडा, पाडी, बाछा, बाछी, हात्ती, घोडा बाहेक)	
	क. जिउदा खसी, बोका, बाखा, पाठी, पाठा, च्याङ्ग्रा आदी बिक्री भएमा प्रति गोटा	विक्री मुल्यमा सयकडा २% का दरले लिइने
	ख. अन्य	१५।००
१४.	<b>फलफुल पसल</b>	
	क. विदेशबाट फलफुल ल्याइ बिक्री गर्ने सँग प्रति बोरा	७०।००

नोट : यसमा उल्लेख भएकादेखि बाहेक अन्य सामान बिक्री गर्नको लागि ल्याएमा त्यसमा कर लगाउनु परेमा न.पा. मा सम्पर्क राखी न.पा. द्वारा तोकिएको दररेट बमोजिम कर दस्तुर उठाउनु पर्नेछ। कसैले मनोमानी कर उठाएमा न.पा. बाट कारवाही गरिने छ।

### स्थानीय पुर्वाधार शुल्कको दररेट

सि.नं.	सवारीको नाम	स्वदेशी	विदेशी
१.	बस, ट्रक, ठुलो ट्रली ट्रयाक्टर प्रत्येकको	३५।००	३००।००
२.	मिनि बस, मिनि ट्रक, सानो ट्रली भएको ट्रयाक्टर	२५।००	७०।००
३.	लेण्ड रोबर जिपको प्रत्येकको	२५।००	७०।००
४.	कार, मारुती भ्यान प्रत्येकको	२०।००	७०।००
५.	टेम्पु प्रत्येकको	२०।००	७०।००
६.	मोटर साईकल प्रत्येकको	०।००	२०।००
७.	त्रेन, रोलर, बुल डोजर, डम्पर प्रत्येकको	३०।००	३००।००
८.	टयङ्कर, ट्रिपर	१००।००	३००।००

### विज्ञापन करको दररेट

सि.नं.	विवरण	रकम
१.	होडिङ्क बोर्ड प्रति स्ववायरफिट	६५।००
२.	होडिङ्क बोर्ड तथा डि.पि.एस. बोर्ड प्रति स्ववायर फिट	५५।००

३.	व्यवसायिक भित्तेलेखन प्रति स्ववायर फिट	२५१००
४.	विद्युतीय पोल तथा टेलिफोनको पोलमा राखिने विज्ञापन सामग्री प्रति स्ववायर फिट	६५१००
५.	सार्वजनिक स्थानहरूमा व्यवसायिक तुल ब्यानर प्रति हप्ता	२५०१००

### ब्यवसाय कर

विवरण	क श्रेणी रु.	ख श्रेणी रु.	ग श्रेणी रु.	कैफियत
किराना पसल	१५००१००	१०००१००	८००१००	
रेडिमेट कपडा पसल	१५००१००	१०००१००	८००१००	
श्रृंगार पसल	१५००१००	१०००१००	८००१००	
हार्डवेयर पसल	३०००१००	२०००१००	१०००१००	
भाडावर्तन पसल	१५००१००	१०००१००	८००१००	
कांटा स्वरिद विक्री	१५००१००	१०००१००	७००१००	
मिठाई पसल	१५००१००	१०००१००	७००१००	
चिया पसल	७००१००	५००१००	४००१००	
पान तथा हल्का पेय पदार्थ	८००१००	६००१००	-	
जुत्ता पसल	१५००१००	१०००१००	-	
फोटो स्टुडियो	१५००१००	१०००१००	८००१००	कलर ल्याव ३०००१००
फोटोकपी,फ्याक्स,टेलिफोन,साईवर	२०००१००	१०००१००	७००१००	
औषधि पसल	२०००१००	१५००१००	८००१००	होलसेल औषधी पसल - ३०००१००
छापाखाना प्रेश, स्क्रीन प्रिन्ट	२०००१००	१०००१००	८००१००	क-अफसेट स्व-प्रेस ग- स्क्रीन प्रिन्ट
पत्र पत्रिका, स्टेशनरी	१३००१००	१०००१००	८००१००	
तेल विक्री केन्द्र	२०००१००	१५००१००	१०००१००	
आयल सप्लायर्स	५०००१००	३०००१००	२०००१००	
फलफुल पसल	८००१००	५००१००	-	
फर्निचर हाउस, फर्निचर बनाई विक्री गर्ने	२०००१००	१५००१००	-	

विवरण	क श्रेणी रु.	ख श्रेणी रु.	ग श्रेणी रु.	कैफियत
बिस्कुट फ्याक्ट्री	१५००१००	१०००१००	-	
बरफ फ्याक्ट्री	१५००१००	१०००१००	-	
ब्रास बैण्ड	५००१००	-	-	
आलु थोक विक्री	१०००१००	-	-	
दाउरा विक्री	८००१००	-	-	
आर्ट गर्ने	१०००१००	७००१००	-	
टि.भि. तथा इलेक्ट्रोनिक्स पसल	१५००१००	१२००१००		
ठेकेदार	१५०००१००	१३०००१००	१२०००१००	
घ वर्गको नयाँ दर्ता १००००१००				
घ वर्गको नवीकरण २५००१००				
घ वर्गको प्रमाणपत्र प्रतिलिपी १०००१००				
सिकर्मी, डकर्मी	१०००१००	७००१००	५००१००	
स्वर्णकार (ज्वेलरी)	२५००१००	१५००१००		
ठठेरी	५००१००	४००१००		
टायर ट्युव मर्मत	५००१००			
बेटी चार्ज	५००१००			
घडी मर्मत	५००१००			
साईकल मर्मत	५००१००			
रेडियो मर्मत	८००१००			
फोटो फ्रेमिड गर्ने	८००१००			
सैलुन	७००१००	५००१००		
वर्कशप क. गाडी ५०००१०० ख. मोटरसाइकल ३०००१०० ग. ग्रिल, लेथ २०००१००				
माईक भाडा	८००१००			
सुचिकारहरूमा	५००१००	४००१००		

विवरण	क श्रेणी रु.	ख श्रेणी रु.	ग श्रेणी रु.	कैफियत
वकिल	३०००।००	२०००।००	१०००।००	घ-५००।००
डाक्टर	५०००।००	३०००।००	१०००।००	
कपडा पसल	१५००।००	१३००।००	१०००।००	
इन्जिनियर	५००।००	३०००।००	१०००।००	
तरकारीको होलसेल पसल	२०००।००	१५००।००	१०००।००	
साईकल, रिक्सा, ठेला विक्री	२०००।००	१५००।००		
ईटा भट्टा	१५०००।००			
टायल भट्टा	१००००।००			
सुर्ति प्याकेजिङ	१५००।००			
सुईटर उद्योग	१५००।००			
सेलर मिल	७०।००			प्रति अश्व शक्ति
होलर मिल	५०।००			प्रति अश्व शक्ति
स-मिल	६०।००			प्रति अश्व शक्ति
चिउरा मिल	४५।००			प्रति अश्व शक्ति
मसला मिल	४५।००			प्रति अश्व शक्ति
नोट : चामल मिलमा चिउरा मिल समावेश भएमा थप १५।०० अश्व शक्तिको दरले लिईनेछ ।				
साल्ट ट्रेडिङबाट डिलरसिप लिएका पसलहरू	३०००।००			
कृषि सामग्री संस्थानबाट मल, विउ विक्री गर्ने डिलरसिप	२५००।००			
हल्का पेय पदार्थको डिलरसिप	२०००।००			
कडा पेय पदार्थको डिलरसिप	३०००।००			
होटल लज एण्ड रेष्टुरेन्ट	५०००।००			
मदिरा पसल	२५००।००			
डेलिभरी सर्भिस	७००।००			
पाटा बनाई विक्री गर्ने	१०००।००			
दुवानी सेवा	३०००।००			
चशमा घर	१०००।००			

विवरण	क श्रेणी रू.	ख श्रेणी रू.	ग श्रेणी रू.	कैफियत
इलेक्ट्रॉनिक्स मर्मत केन्द्र	१०००१००			
कृषि सम्बन्धि विउ विषाधी	१०००१००			
सबैप्रकारका चारचक्के गाडीको स्वरूम	१५०००१००			
सिनेमा हल	१००००१००			
मोटरसाईकल सो रूम	५०००१००			
मिट सप्लायर्स तथा मासु पसल	२५००१००			
प्लाई उद्योग	१५०००१००			
केबुल नेटवर्क	७०००१००			
भेनियर उद्योग	४०००१००			
डेन्टल क्लीनिक	२०००१००			
कृषि जन्य उद्योग	२०००१००			
खानेपानी थोक विक्रेता (वाटर इन्डस्ट्रीज)	३००००१००			
आईसक्रिम पार्लर	१०००१००			
कोल्ड स्टोर (शित भण्डार)	४०००१००			
ट्राभल्स एण्ड टुर्स	२५००१००			
मनि ट्रान्सफर	२५००१००			
ग्यास विक्रेता	२०००१००			
फार्माईन्स कम्पनि,सहकारी संस्था	३०००१००			
कवाडी	१००००१००			
<b>वित्तीय सेवा</b>				
वाणिज्य बैंक	३००००१००	२००००१००	८०००१००	ग विमा कम्पनी
पशुपंछी पालन	३०००१००	२५००१००	२०००१००	क गाई भैसी, वंगुर ख सी बाखा ख कुखुरा, परेवा, हास ग माछा पालन
खाद्य उद्योग	३०००१००			

विवरण	क श्रेणी रु.	ख श्रेणी रु.	ग श्रेणी रु.	कैफियत
किताव, कपी उधोग	२५००।००			
ग्लास हाउस	१५००।००			
जुटको तथा प्लास्टीक बोरा वनाउने	८००।००			
होटल	१५००।००			
गैर सरकारी अस्पताल	१००००।००			
नरसिंह होम	५०००।००			
क्लिनिक	२०००।००			
चुरोट डिलर	३०००।००			
ग्यास डिलर	४०००।००			
रेडियो स्टेशन	५०००।००			
व्युटी पार्लर	२०००।००			
डेरी	२५००।००			
कम्प्युटर तालिम	३०००।००			
सिटी सफारी विक्रेता	५०००।०००			
वोका, वहर बन्ध्याकरण पारेको	२०।००			
कृतिम गर्भाधान	४५।००			
पोष्ट मार्टम				
कुखुरा	१०।००			
वंगुर	१००।००			
गाई मैसि	५००।००			
बन्यजन्तु	१०००।००			
गोवर परिक्षण	२५।००			
टिकट दस्तुर राजश्व दस्तुर	२०।००			

माथी उल्लेखित दररेटहरूदेखि बाहेकका अन्य ब्यवसायको दररेटहरू स्थानीय सरकार संचलन ऐन २०७४ बमोजिम हुनेछ । आगामी आ.व २०७५।०७६ का लागि नगर कार्यपालिकाले जिल्ला दररेट र छिमेकी पालिकाको दररेट समेतलाई मनन गरी निर्माण सम्बन्धी नगर दररेट निर्धारण गरी लागु गर्ने ।

### **निर्णय नं. ८ (आठ)**

यस कार्यालयमा कार्यरत बारुणयन्त्र तथा सेक्युरिटी सर्भिसबाट न.पा. मा कार्यरत सुरक्षाकर्मीहरूलाई रासन वापतको भत्ता प्रति महिना रु ६०००।०० (छ हजार मात्र) न.पा. ल सोभै बारुणयन्त्र तथा सुरक्षाकर्मीलाई उपलब्ध गराउने निर्णय गरियो ।

### **निर्णय नं. ९ (नौ)**

इनरुवा नगरपालिकाको प्रथम नगर सभाबाट गठित इनरुवा प्रज्ञा प्रतिष्ठानलाई प्रथम संसोधन सहित इनरुवा प्राज्ञ प्रतिष्ठान कायम गर्ने निर्णय गरियो ।

### **निर्णय नं. १० (दश)**

आ.व. २०७५।०७६ देखि यस कार्यालयको सबै वडा कार्यालयहरूबाट सम्पति कर तथा VERS प्रणालीद्वारा अनलाईन घटना दर्ता तथा ब्यबस्थापन गर्न कर्मचारीको अभाव भएको हुदा वडा कार्यालयमा नेपाल सरकारका कर्मचारी समायोजन भई नआएसम्म वा वढिमा एक वर्षका लागि प्राबिधिक सहायक (चौथो तह) कर्मचारी राखि कार्य ब्यबस्थापन गर्ने निर्णय गरियो ।

### **निर्णय नं. ११ (एघार)**

यस नगरपालिकाका सम्पुर्ण पदाधिकारीहरूलाई चाडपर्व खर्च रु. २०००।०० एवं पोषाक भत्ता रु. २०००।०० गरी जम्मा रु. ४०००।०० (चालिस हजार मात्र) बार्षिक रुपमा उपलब्ध गराउने निर्णय गरियो ।

### **निर्णय नं. १२ (बाह्र)**

यस कार्यालय तथा अन्तर्गत कार्यरत अस्थायी तथा करारका कर्मचारीहरूलाई प्रकृया पूरागरी पदपुर्ति समितिको सिफारीसमा ब्यबस्थापन गर्ने निर्णय गरियो साथै संघीय मामिला तथा सामान्य प्रशासन मन्त्रालयबाट खटि यस कार्यालयमा हाल कार्यरत सूचना प्रबिधि अधिकृतको वजेट प्राप्त भएसम्म सोहीबाट तलव भत्ता उपलब्ध हुने र बजेट प्राप्त नभएमा सूचना प्रबिधि अधिकृतलाई तलव भत्ताको ब्यबस्था यस नगरपालिकाबाट ब्यबस्थापन गराई निरन्तरता दिने निर्णय गरियो ।

### **निर्णय नं. १३ (तेह्र)**

नेपाल सरकारले पदाधिकारी, कर्मचारीहरूलाई प्रदान गर्ने तलव, भत्ता पुनरावलोकन गरेमा सोही बमोजिम गर्ने निर्णय गरियो ।

### **निर्णय नं. १४ (चौध)**

इनरुवा नगरपालिकाको आ.ब. ०७४।०७५ को जिन्सी निरिक्षण प्रतिवेदन लिई नगर कार्यपालिकामा छलफल गरी प्रतिवेदनले औल्याईएका कार्यहरू कार्यान्वयन गर्ने निर्णय गरियो ।

### **निर्णय नं. १५ (पन्द्र)**

इनरुवा नगरपालिकामा कार्यरत कर्मचारीहरूको बार्षिक तलवि प्रतिवेदन पारित गर्ने निर्णय गरियो ।

### **निर्णय नं. १६ (सोह्र)**

इनरुवा नगरपालिकाले आ.ब. ०७४१०७५ मा गरेका आय/ब्यय, योजना, कार्यक्रम, रकमान्तर सम्बन्धि खर्चहरू तथा नगरपालिकाले गरेका प्रशासनिक निर्णयहरू अनुमोदन गर्ने निर्णय गरियो ।

### **निर्णय नं. १७ (सत्र)**

अर्को नगर सभा नभएसम्मका लागि नगर सभाको हैसियतबाट कुनै नीतिगत निर्णय वा सहमति गर्नुपर्ने अवस्था भएमा त्यस्ता कार्य गर्न नगर कार्यपालिकालाई अधिकार प्रत्यायोजन गर्ने र यसरी गरिएका काम कारवाही सम्बन्धि निर्णयहरू अनुमोदनको लागी आगामी नगर सभामा पेश गर्न निर्देशन दिने निर्णय गरियो ।

### **निर्णय नं. १८ (अठार)**

नगर स्तरीय खेलकुद सञ्चालन तथा व्यवस्थापन समिति नगर प्रमुखको अध्यक्षतामा तपसिल बमो जिमको सदस्य रहने गरी गठन गरियो ।

अध्यक्ष	-	प्रमुख
सदस्य	-	उप प्रमुख
सदस्य	-	सवै वडाका अध्यक्षहरू
सदस्य सचिव	-	प्रमुख प्रशासकिय अधिकृत

### **निर्णय नं. १९ (उन्नाईस)**

स्थानीय सरकार सञ्चालन ऐन २०७४ बमोजिम गठीत यस नगरपालिकाको लेखा समितिले पेश गरे को प्रतिवेदनमा उल्लेख गरिएका प्रतिकृया एवं सुझावहरूलाई आगामी आ.ब. देखि आत्मसात गर्दै कार्य तालिका सहित कार्यान्वयन गर्ने निर्णय गरियो ।

### **निर्णय नं. २० (बिस)**

यस नगरपालिकाबाट गठित लेखा समितिमा सभा सदस्य रन्जेश भट्टराईलाई सदस्यको रुपमा थप गर्ने निर्णय गरियो ।

### **निर्णय नं. २१ (एकाईस)**

इनरुवा नगरपालिका वडा नं. १ देखि १० सम्मका वडा कार्यालयहरू सञ्चालन गर्नको लागी प्रत्येक वडालाई मासिक रु. ४२०००।०० (वयालिस हजार मात्र) मा नबढने गरी पेश गरेको बिलको आधार



मा खर्च संकेत नम्बर २२७११- विविध खर्चबाट चिया, नास्ता, अतिथि सत्कार, साना तिना खर्च, सहायता लगायत अन्य कार्यको लागी वडा कार्यालयलाई उपलब्ध गराउने निर्णय गरियो ।

**निर्णय नं. २२ (वाईस)**

ईनरुवा नगरपालिका वडा नं १ देखि ५ सम्म एकिकृत सम्पत्ति कर लागु भईरहेको र वडा नं ६ देखि १० सम्म मालपोत कर लागु भईरहेकोमा आ.व. २०७५।०७६ देखि सबै वडामा एकिकृत सम्पत्ति (घर जग्गा) कर लागु गर्ने निर्णय गरियो ।

**निर्णय नं. २३ (तेईस)**

यस न.पा.मा कार्यरत कर्मचारीहरूले कुनै किसिमको अन्य संघ, संस्था तथा परामर्श केन्द्रमा कार्य गर्नुपर्ने भएमा न.पा.को पूर्व स्विकृत अनिवार्य लिनु पर्ने निर्णय गरियो ।

न.पा. कार्यालयमा स्थायी, अस्थायी, करार, ज्यालादारी, अन्य निकाय,  
कार्यक्रममा कार्यरत कार्य क्षेत्रगत कर्मचारीहरूको विवरण :

क्र. सं.	क्र.सं. क्षेत्र	नाम थर	पद	नियुक्तिको किसिम
		<b>नगर प्रमुख</b>		
१	१	अर्जुन दहाल	ना.सु	स्थायी-जिसस
२	२	सुनोज निरौला	पदाधिकारी सचिव चौथो	करार
३	३	दिपेश कुमार मेहता	ह.स.चा.	करार
४	४	बिष्णु थापा मगर	ह.स.चा.	अन्य
		<b>न्यायिक शाखा</b>		
५	१	कुल बहादुर कटुवाल	ना.सु.	स्थायी-जिसस
		<b>प्रमुख प्रशासकीय अधिकृत</b>		
६	१	टुवराज पोखेल	प्रमुख प्रशासकीय अधिकृत	स्थायी
		<b>सामान्य प्रशासन शाखा</b>		
७	२	सुनिता दुलाल	सहजकर्ता, सहायक पाचौ	करार
८	३	ईन्द्रनारायण उराव	सहायक चौथो	करार
९	४	सुभद्रा दुलाल	सहायक चौथो	स्थायी
१०	५	डम्मर श्रेष्ठ	ह.स.चा.	स्थायी
११	६	तोया खतिवडा	का.स.	स्थायी
१२	७	कृष्ण नारायण बर्मा	का.स.	करार
१३	८	मञ्जु पोखरेल	का.स.	अन्य
१४	९	रेणु खड्का	का.स.	करार
१५	१०	कुवेर पौडेल	ह.स.चा.	करार
		<b>जिन्सी शाखा</b>		
१६	१	भुपाल प्रसाद तिम्सिना	अधिकृत	स्थायी
१७	२	सूर्य कुमार नेपाल	सहायक पाचौ	स्थायी
		<b>आर्थिक प्रशासन शाखा</b>		
१८	१	अशोक कुमार मेहता	लेखा अधिकृत	स्थायी
१९	२	महेश खनाल	स.चौथो, कम्प्युटर अपरेटर	स्थायी

क्र. सं.	क्र.सं. क्षेत्र	नाम थर	पद	नियुक्तिको किसिम
२०	३	उत्तम मण्डल	का.स.	अन्य
२१	४	सगुन चौधरी	का.स.	अन्य
		<b>राजश्व शाखा</b>		
२२	१	मनोज खड्का	सहायक पाँचौ	स्थायी
२३	२	सुनिता सुवेदी	सहायक चौथो	स्थायी
२४	३	कुमारी भट्टराई	सहायक चौथो	स्थायी
		<b>गुद्री बजार तर्फ</b>		
२५	१	गुरुदेव मेहता	चौकीदार	करार
		<b>योजना तथा प्राविधिक शाखा</b>		
२६	१	इन्द्रानन्द साह	वरिष्ठ इन्जिनियर	स्थायी
२७	२	उमेश्वर मेहता	इन्जिनियर	करार
२८	३	जिवन कुमार भट्टराई	सहायक पाँचौ	स्थायी
२९	४	चन्दन कुमार कण्ठ	सब इन्जिनियर	करार
३०	५	कुन्दन कुमार मेहता	अ. सब इन्जिनियर	रा.यो.आ. करार
३१	६	क्षितिज निरौला	सुपरभाइजर सहायक चौथो	जि.स.स. करार
३२	७	लक्ष्मण मेहता	का.स., माली	करार
		<b>घर नक्शा शाखा</b>		
३३	१	रामु चौधरी	सब इन्जिनियर	स्थायी
३४	२	विपुलेन्द्र प्रसाद यादव	अमिन, सहायक चौथो	स्थायी
३५	३	भरत वस्नेत	सहायक चौथो	स्थायी
३६	४	सुनिल मेहता	का.स.	अन्य
		<b>सिलाई कटाई तर्फ</b>		
३७	१	लक्ष्मि पोखरेल	प्रशिक्षक	करार
		<b>सडक वती तर्फ</b>		
३८	१	कृष्ण देव मेहता	का.स.	करार
३९	२	राम पण्डित		अन्य

क्र. सं.	क्र.सं. क्षेत्र	नाम थर	पद	नियुक्तिको किसिम
४०	३	नारायण भगत		अन्य
४१	४	राजेश मेहता		अन्य
४२	५	प्रताप सिंह राजभोर		अन्य
४३	६	इन्द्रदेव मेहता		अन्य
		<b>आर्थिक विकास कृषि, पशुपंक्षी</b>		
४४	१	चिनेश्वर मेहता	प.स्वा.प्रा.	स्थायी-पशु
४५	२	कृष्ण देव पोदार	प.स्वा.प्रा.	स्थायी-पशु
४६	३	अम्बर बहादुर गुरुड	का.स.	स्थायी-पशु
४७	४	प्रभु नारायण मेहता	का.स.	करार-पशु
४८	५	दुर्गा सिग्देल	प्रा.स.,रा.प.अनं.प्रथम	स्थायी-कृषि
४९	६	समुना कोइराला	ना.प्रा.स.	करार-कृषि ६ नं.वडा.का.
५०	७	विमला चौधरी	ना.प्रा.स.	करार-कृषि ३ नं.वडा.का.
		<b>सूचना प्रविधि शाखा</b>		
५१	१	निरज पोखरेल	सूचना प्रविधि अधिकृत छैठौं	करार
५२	२	विवेक पोखरेल	सहायक पाँचौं	अन्य
		<b>सामाजिक विकास शाखा</b>		
५३	१	कुमार निरौला	अधिकृत छैठौं	करार-जिसस
५४	२	गीता कुमारी सुवेदी	सहायक पाँचौं	स्थायी
५५	३	सुषमा रेग्मी	म.वि.नि, रा.प.अनं प्रथम	स्थायी-जिसस
५६	४	दिपा दाहाल	म.वि.नि, रा.प.अनं प्रथम	स्थायी-जिसस
		<b>शिक्षा शाखा</b>		
५७	१	दुर्गेन्द्र न्यौपाने	अधिकृत छैठौं	स्थायी-शिक्षा
५८	२	यज्ञ प्रसाद ढकाल	स्रोतव्यक्ति	स्थायी-शिक्षा
		<b>स्वास्थ्य शाखा</b>		
५९	१	डा. सूर्यनारायण मेहता	डक्टर अधिकृत	आयुर्वेदिक-स्थायी

क्र. सं.	क्र.सं. क्षेत्र	नाम थर	पद	नियुक्तिको किसिम
६०	२	मिश्रीलाल मेहता	सि.अ.हे.व.अधिकृत	स्थायी-स्वास्थ्य
६१	३	हरिकृष्ण मेहता	अ.हे.व.	करार-४नं. क चौकी
६२	४	रामचन्द्र मेहता	का.स.	करार-४ नं क.चौकी
६३	५	उपिन्द्र मण्डल	अ.हे.व.	करार-४नं ख चौकी
६४	६	लक्ष्मी भण्डारी मेहता	अ.न.मी.	करार-४नं ख चौकी
६५	७	सविता तिम्सिना	अ.न.मी.	करार २ नं. चौकी
६६	८	सुरेन्द्र शाह	का.स.	करार २ नं. चौकी
		<b>वन वातावरण शाखा</b>		
६७	१	कपिलदेव मेहता	कार्यक्रम अधिकृत छैठौं	स्थायी
		<b>फोहर मैला व्यवस्थापन</b>		
६८	१	जगधर मण्डल	ह.स.चा.	स्थायी
६९	२	दिलिप कुमार खत्वे	ह.स.चा.	करार
७०	३	चन्द्र कुमार सरदार	ह.स.चा.	अन्य
७१	४	सतु मण्डल	का.स.	करार
७२	५	दुखी डोम	कुचीकार	करार
७३	६	दिपक मरिक्	कुचीकार	करार
७४	७	प्रदिप मरिक्	कुचीकार	करार
७५	८	कुलेश्वर मरिक्	कुचीकार	करार
७६	९	जोगेन्द्र मरिक्	कुचीकार	करार
७७	१०	रामजी मरिक्	कुचीकार	करार
७८	११	उपेन्द्र मरिक्	कुचीकार	करार
७९	१२	अशोक मरिक्	कुचीकार	करार
८०	१३	शङ्कर मरिक्	कुचीकार	करार
८१	१५	दिपेन मरिक्	कुचीकार	अन्य

क्र. सं.	क्र.सं. क्षेत्र	नाम थर	पद	नियुक्तिको किसिम
८२	१६	पुर्नि मरिक्	कुचीकार	अन्य
८३	१७	ठकनी मरिक्	कुचीकार	अन्य
८४	१८	सञ्जय मरिक्	कुचीकार	अन्य
८५	१९	भुषण मरिक्	कुचीकार	अन्य
८६	२०	विनोद मरिक्	कुचीकार	अन्य
		<b>विपद व्यवस्थापन</b>		
८७	१	विनोद भट्टराई	अ.स.ई	स्थायी
८८	२	मनोज चौधरी	हवलदार फा.म्या.	स्थायी
८९	३	भोजराज पोखरेल	हवलदार फा.म्या.	स्थायी
९०	४	सत्य नारायण मण्डल	हवलदार फा.म्या.	स्थायी
९१	५	धनिकलाल खत्वे	हवलदार फा.म्या.	स्थायी
९२	६	सूर्य प्रसाद पोखरेल	हवलदार फा.म्या.	स्थायी
९३	७	सुरज पोखरेल	हवलदार नगर प्रहरी	स्थायी
९४	८.	विशाल श्रेष्ठ	फा.म्या.	अन्य
९५	९.	अनिल कुमार वर्मा भोर	फा.म्या.	अन्य
९६	१०	श्याम सुन्दर मेहता	फा.म्या.	अन्य
९७	११	किर्तिमान श्रेष्ठ	भारी सवारी चालक	करार
९८	१२	मदन श्रेष्ठ	भारी सवारी चालक	अन्य
		<b>आन्तरिक लेखा परीक्षण शाखा</b>		
९९	१	देव नारायण मेहता	स.लेखापाल, सहायक चौथो (आ.ले.प.सहायक)	अस्थायी-जिसस
		<b>कानूनी सल्लाहकार</b>		
१००	१	वावुराम भट्टराई	अधिवक्ता	करार
		<b>१ नं. वडा कार्यालय</b>		
१०१	१	मनु पोखरेल	वडा सचिव, पाँचौ	स्थायी-जिसस
१०२	२	उर्मिला काफ्ले	का.स.	स्थायी

क्र. सं.	क्र.सं. क्षेत्र	नाम थर	पद	नियुक्तिको किसिम
		<b>२ नं. वडा कार्यालय</b>		
१०३	१	भुपाल श्रेष्ठ	वडा सचिव, रा.प.अनं.प्रथम	स्थायी-जिसस
१०४	२	तिलोत्तमा दाहाल	सहायक, रा.प.अनं.द्वितीय	स्थायी-जिसस
१०५	३	रमेश मेहता	का.स.	स्थायी-जिसस
		<b>३ नं वडा कार्यालय</b>		
१०६	१	गंगा ढकाल	वडा सचिव, सहायक चौथो	करार-जि.स.स
१०७	२	मीना श्रेष्ठ	का.स.	स्थायी
		<b>४ नं वडा कार्यालय</b>		
१०८	१	मुना बराल	वडा सचिव, सहायक चौथो	स्थायी
१०९	२	श्रीप्रसाद मेहता	सुपरभाइजर (सहायक चौथो)	करार
११०	३	मकेश्वर मेहता	का.स.	स्थायी
		<b>५ नं वडा कार्यालय</b>		
१११	१	कृष्ण कुमार नेपाल	वडा सचिव, रा.प.अनं.प्रथम	स्थायी-जिसस
११२	२	निर्मला नेपाल	सहायक चौथो	स्थायी-जिसस
		<b>६ नं वडा कार्यालय</b>		
११३	१	मेघराज भट्टराई	वडा सचिव, रा.प.अनं.प्रथम	स्थायी
११४	२	कल्पना कार्की	सहायक चौथो	करार
११५	३	दुर्गा कार्की	क. अपरेटर, सहायक चौथो	अस्थायी
११६	४	नरेश सुवेदी	का.स.	अस्थायी

क्र. सं.	क्र.सं. क्षेत्र	नाम थर	पद	नियुक्तिको किसिम
		<b>७ नं वडा कार्यालय</b>		
११७	१	गोपाल प्रसाद खतिवडा	वडा सचिव, रा.प.अनं.प्रथम	स्थायी-जिसस
११८	२	गुपेन्द्र कुमार चौधरी	सहायक चौथो	स्थायी
११९	३	सन्तोषी चौधरी	क. अपरेटर, सहायक चौथो	अस्थायी
		<b>८ नं वडा कार्यालय</b>		
१२०	१	इनोद कुमार पोखरेल	वडा सचिव, सहायक चौथो	स्थायी
१२१	२	गोविन्द प्रसाद पोखरेल	इलेक्ट्रिसियन, स. चौथो	स्थायी
		<b>९ नं वडा कार्यालय</b>		
१२२	१	नेत्र प्रसाद न्यौपाने	वडा सचिव, रा.प.अनं.प्रथम	स्थायी-जिसस
१२३	२	दिगम्बर यादव	स.लेखापाल, स.चौथो	स्थायी
१२४	३	अमिन मियाँ	का. स	करार
१२५	४	उमेश मरिक्	कुचिकार	करार
		<b>१० नं. वडा कार्यालय</b>		
१२६	१	भागवत मेहता	वडा सचिव, सहायक पाचौ	करार-जिस.स
१२७	२	प्रकाश फुयाल	मुखिया	स्थायी
१२८	३	बिनिता ठाकुर	सहजकर्ता सहायक चौथो	करार
१२९	४	राम कृष्ण मेहता	सा. प.,गरिवि निवारण तर्फ	करार
१३०	५	सुलेमान मियाँ	कां.स.	करार
		<b>सुरक्षा गार्ड तर्फ</b>		
१३१	जम्मा १३९	भि.आई.पि. सेक्युरेटीबाट सम्भौता अनुसार खटाको न.पा तर्फ १२ जना, ईनरुवा अस्पताल तर्फ ४ जना जम्मा १६ जना		



**इनरुवा नगरपालिका**  
**नगर कार्यपालिकाको कार्यालय, इनरुवा सुनसरी**

**कार्यरत कर्मचारीहरूको बितरण**

क्र. सं.	पद नाम	श्रेणी तह	प्राविधिक	अप्राविधिक	नियुक्तिको किसिम		नियुक्ति निकाय									
					स्थायी	करार	न.पा.	जि.स.स.	म.बा.का.	कृषि	पशु सेवा	स्वास्थ्य	शिक्षा	निजामती	संस्था	जम्मा
१.	प्र.प्र.अ., उप सचिव	रा.प. द्वितीय	०	१	१	०	०	०	०	०	०	०	०	१	०	१
२.	अधिकृत	छैठौं.	३	४	६	१	२	१	०	०	०	२	२	०	०	७
३.	वरिष्ठ ईन्जिनियर	सातौं	१	०	१	०	१	०	०	०	०	०	०	०	०	१
४.	ईन्जिनियर	छैठौं	१	०	०	१	१	०	०	०	०	०	०	०	०	१
५.	लेखा अधिकृत	छैठौं	०	१	१	०	०	०	०	०	०	०	१	०	१	
६.	सूचना प्रविधि अधिकृत	छैठौं	१	०	०	१	१	०	०	०	०	०	०	०	०	१
७.	ना.सु/सहायक	रा.प.अनं.प्रथम/पाँचौं	५	१६	१७	४	५	१	२	१	२	२	०	५	०	२१
८.	सब ईन्जिनियर	रा.प.अनं.प्रथम/पाँचौं	२	०	१	१	२	०	०	०	०	०	०	०	०	२
९.	खरिदार/सहायक	रा.प.अनं.द्वितीय/चौथो	४	१६	७	१३	१२	३	०	२	०	३	०	०	०	२०
१०.	स.लेपा./सहायक	रा.प.अनं.द्वितीय/चौथो	०	२	१	१	१	१	०	०	०	०	०	०	०	२
११.	कम्प्युटर अपरेटर	सहायक चौथो	०	४	२	२	४	०	०	०	०	०	०	०	०	४
१२.	बिजुली मिस्त्री	सहायक चौथो	०	१	१	०	१	०	०	०	०	०	०	०	०	१
१३.	अमिन	सहायक चौथो	०	१	१	०	१	०	०	०	०	०	०	०	०	१
१४.	मुखिया	सहायक तृतीय	०	१	१	०	१	०	०	०	०	०	०	०	०	१
१५.	सिलाई कटाई	प्रशिक्षक	०	१	०	१	१	०	०	०	०	०	०	०	०	१
१६.	कार्यालय सहयोगी	श्रेणीविहीन	०	१६	६	१०	१०	१	०	०	२	३	०	०	०	१६
१७.	का.स. सरसफाई	श्रेणीविहीन	०	१	०	१	१	०	०	०	०	०	०	०	०	१
१८.	का.स. माली	श्रेणीविहीन	०	१	०	१	१	०	०	०	०	०	०	०	०	१
१९.	का.स.सडकवती	श्रेणीविहीन	०	५	०	५	५	०	०	०	०	०	०	०	०	५
२०.	का.स. चौकीदार	श्रेणीविहीन	०	१	०	१	१	०	०	०	०	०	०	०	०	१
<b>बारुण तर्फ</b>																
२१.	अ.स.ई.	सहायक पाँचौं	०	१	१	०	१	०	०	०	०	०	०	०	०	१
२२.	हवलदार	सहायक चौथो	०	५	५	०	५	०	०	०	०	०	०	०	०	५
२३.	नगर प्रहरी हवलदार	सहायक चौथो	०	१	१	०	१	०	०	०	०	०	०	०	०	१
२४.	फायर म्यान	श्रेणी विहिन	०	३	०	३	३	०	०	०	०	०	०	०	०	३
<b>सवारी चालक तर्फ</b>																
२५.	सवारी चालक भारी	श्रेणीविहीन	२	०	०	२	२	०	०	०	०	०	०	०	०	२
२६.	सवारी चालक हलका	श्रेणीविहीन	६	०	२	४	६	०	०	०	०	०	०	०	०	६
<b>सरसफाई तर्फ</b>																
२७.	मेहत्तर	श्रेणीविहीन	०	१७	०	१७	१७	०	०	०	०	०	०	०	०	१७
<b>सुरक्षा गार्ड</b>																
२८.	सुरक्षा गार्ड		०	१६	०	१६	१२	०	०	०	०	४	०	०	०	१६
<b>जम्मा :</b>			<b>२५</b>	<b>११४</b>	<b>५५</b>	<b>८४</b>	<b>९७</b>	<b>७</b>	<b>२</b>	<b>३</b>	<b>४</b>	<b>१४</b>	<b>२</b>	<b>१०</b>	<b>०</b>	<b>१३९</b>

**इनरुवा नगरपालिका**  
**नगर कार्यपालिकाको कार्यालय, इनरुवा सुनसरी**  
**ओ.डी.को माध्यमबाट दरबन्दी बितरण**

क्र.सं.	पद नाम	श्रेणी तह	प्राविधिक	अप्राविधिक	जम्मा	कैफियत
१.	सिभिल इन्जिनियर	अधिकृत छैठौं	५	०	५	
२.	अधिकृत	छैठौं	०	१५	१५	
३.	सूचना प्रविधि अधिकृत/कम्प्युटर ईन्जिनियर	छैठौं	२	०	२	
४.	नासु कम्प्युटर अपरेटर	सहायक पाँचौं	२	०	२	
५.	कम्प्युटर अपरेटर		७	०	७	
६.	ना.सु. सहायक पाँचौं		०	३१	३१	
७.	खरिदार सहायक चौथो		०	१५	१५	
८.	कार्यालय सहयोगी		०	३१	३१	
९.	लेखा अधिकृत	रा.प.तृ.ले.अ	०	१	१	
१०.	लेखापाल	रा.प. अनं. प्रथम	०	३	३	
११.	स.लेखापाल सहायक चौथो		०	३	३	
१२.	सव.ई.(ओ.) ना.सु. सहायक पाँचौं		३	०	३	
१३.	विषयगत प्राविधिक पाँचौं तह		२	०	२	
१४.	डाईभर सहायक पाँचौं		५	०	५	
१५.	विजुली मिस्त्री स.चौ.		५	०	५	
	<b>जम्मा</b>		<b>३१</b>	<b>९८</b>	<b>१२९</b>	

**इनरुवा नगरपालिका**  
**नगर कार्यपालिकाको कार्यालय, इनरुवा सुनसरी**  
**वडा कार्यालय तर्फको दरबन्दी बितरण**

क्र.सं.	पद नाम	श्रेणी तह	प्राविधिक	अप्राविधिक	जम्मा	कैफियत
१.	नायब सुब्बा	रा.प.अनं.प्रथम वा अधिकृत छैठौं / सहायक पांचौं	०	१	१	
२.	सब ईन्जिनियर/ असिस्टेन्ट सब ईन्जिनियर	रा.प.अनं.प्रथम (प्रा.) वा अधिकृत छैठौं / सहायक पांचौं/चौथौ (प्रा.)	१	०	१	
३.	खरिदार	रा.प.अनं.द्वितीय (प्रा.) वा सहायक पांचौं/चौथौ	०	१	१	
		<b>जम्मा :</b>	१	२	३	
		<b>१० वटा वडा</b>	१०	२०	३०	

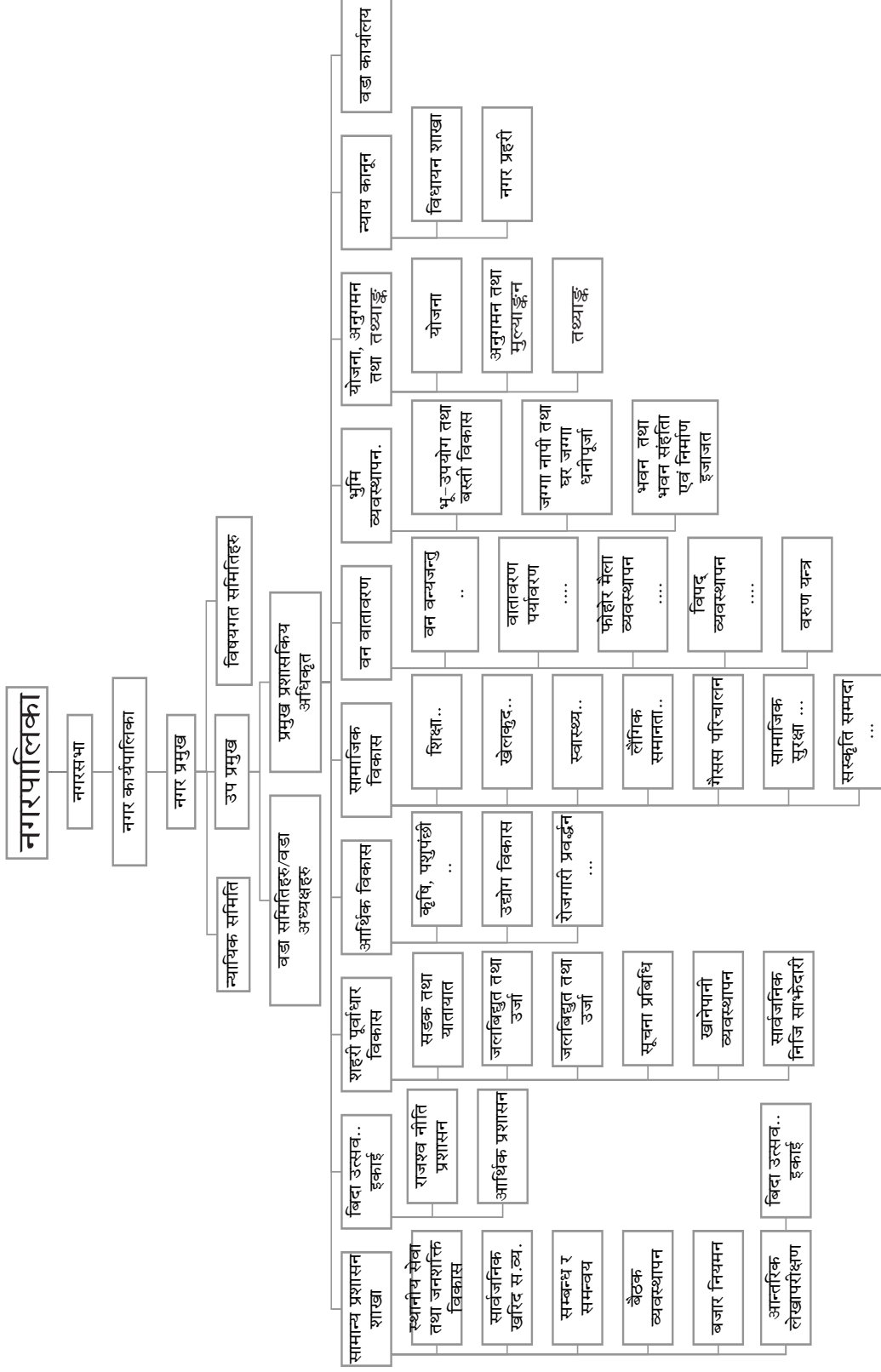





# इनरूवा नगरपालिका

## नगर कार्यपालिकाको कार्यालयको



मिति २०७५/०३/२७ गते  
सम्पन्न तेस्रो नगर सभाबाट पारित



आ.ब. ०७५/०७६ को  
वार्षिक नीति, कार्यक्रम तथा बजेट





## मेरो भव्नु

नेपाल सरकार, संघीय मामिला तथा सामान्य प्रशासन मन्त्रालयले तोकेको मार्गदर्शन बमोजिमको सहभागितामूलक योजना तर्जुमा प्रक्रिया अवलम्बन गरी स्थानीय तह सञ्चालन ऐन २०७४ तथा अन्य निर्देशिका एवं कार्यविधि अनुरूप इनरूवा नगरपालिकाको ऐतिहासिक तेश्रो नगर सभा सञ्चालन गरी पारित निर्णय तथा आ.ब. २०७५।०७६ को नीति, कार्यक्रम तथा योजनाहरूको दस्तावेजको रूपमा यो पुस्तक तयार पारिएको छ ।

जनताको आर्थिक, सामाजिक विकासको लक्ष्य तथा उद्देश्य तोकी सो हासिल गर्न लिइने रणनीति, कार्यनीति, कार्यक्रम/आयोजना, बजेट, अनुगमन, मूल्याङ्कन लगायतका प्रावधानहरू समेटी नगरपालिकाले तयार गरेको यो दस्तावेज नै नगर विकास योजना हो । यसमा स्थानीय स्तरबाट माग भई आएका अत्यावश्यक तथा आर्थिक, प्राविधिक हिसावबाट सम्भावित, तत्काल रोजगार सृजना गर्ने र आयआर्जनमा बढावा दिने महिला, बालबालिका, पिछडिएका वर्गको हित हुने कम लागत र बढी जनसहभागिता परिचालन गर्न सकिने आयोजनाहरूलाई बढी महत्व एवं प्राथमिकता दिईएको छ । साथै स्थानीय करको दायरा फराकिलो पारी, सबै करदाताहरूलाई करको दायरा भित्र समावेश गरी आन्तरिक आय बृद्धि गर्ने कार्यक्रमहरूलाई समेत महत्वका साथ अगाडि बढाईएको छ । यसबाट सुशासन प्रवर्द्धन भई जनताको जिवनस्तर अभिवृद्धि हुने, नगरवासीको स्वास्थ्य, शिक्षाएवं सुरक्षा समेतलाई दृष्टिगत गरी गतविगतका कतिपय असल अभ्यास समेतलाई यस बर्षको नीति, कार्यक्रम र बजेटमा प्राथमिकता दिईएको छ । जुन पूर्णरूपमा कार्यान्वयन गर्न सम्पूर्ण नगरवासीहरू तथा सरोकारवालाहरूको सहयोग अपरिहार्य छ ।

अतः तेश्रो नगरसभा सफलतापूर्वक सम्पन्न गराउन सहयोग गर्नुहुने नगर सभाका सदस्यज्यूहरू, केन्द्र तथा प्रदेशसभाका सांसदज्यूहरू, बिषयगत समितिका सदस्यहरू, नगरपालिकाका कर्मचारीहरू, सरकारी तथा गैरसरकारी संघसंस्थाका प्रतिनिधिज्यूहरू, उद्योग वाणिज्य संघ विभिन्न तह र तप्काका व्यक्तित्वहरू, समुदाय परिचालक, सञ्चारकर्मी र स्थानीय प्रशासन एवं संघीय मामिला तथा स्थानीय विकास मन्त्रालयले प्रदान गरेको निर्देशन, सल्लाह र सुभावप्रति हार्दिक आभार व्यक्त गर्दै यस पुस्तक प्रकाशनको क्रममा प्रत्यक्षअप्रत्यक्ष रूपमा सहयोग पुऱ्याउनुहुने सम्पूर्ण महानुभावप्रति हार्दिक धन्यवाद दिन चाहन्छु ।

.....  
**राजन मेहता**

नगर प्रमुख

इनरूवा नगरपालिका



## मेरो भव्नु

स्थानीय तहको निर्वाचनपश्चात तेस्रो नगर सभाबाट दोस्रो बर्षका लागि नीति, कार्यक्रम र बजेट पारित भएको छ । स्थानीय सरकार सञ्चालन ऐन, मन्त्रालयहरूको मार्गदर्शन, बजेट तर्जुमा दिग्दर्शनका मार्गदर्शन, विगतका अभ्यास, प्रचलन र छलफलका निष्कर्षहरूबाट यो नीति, कार्यक्रम तयार गरिएको छ । एक पूर्ण आर्थिक बर्ष समाप्त भएकोछ । यस बेलासम्म आइपुग्दा अल्पकालीन र दीर्घकालीन विकास र स्थायित्वका केही पुर्वाधार खडा भएका छन् । आवधिक गुरु योजना निर्माण कार्य अन्तिम चरणतिर पुगेको छ, नगरको सडक सञ्जाललाई नागरिक मैत्री र सुविधा सम्पन्न बनाउन D.P.R. तयार गरिएको छ । वडा कार्यालय स्थापना भई प्रविधि मैत्री (IT BASED) प्रकृयाबाट सञ्चालन हुने दिशामा मुखरित भएका छन् । कर्मचारी व्यवस्थापन लगभग कामचलने संख्या र अवस्थामा पुगेको छ । एकीकृत सम्पत्ति कर (घरजग्गा सम्पत्ति कर) को एकरूपता सहितको व्यवस्थापनले नगरपालिका सञ्चालनमा स्वावलम्बन बन्ने दिशामा अग्रसर छ । शहरी विकास मन्त्रालयलगायत अन्य विषयगत मन्त्रालय/कार्यालयहरूको कार्यक्रम आकर्षण गर्न लगानीमैत्री वातावरण बन्दै गएको छ ।

तर, गर्न अझै धेरै बाँकी छ । MDG -Millennium Development Goals\_ लाई कसरी आन्तरिकरण गर्ने ? Planning & Implementation लाई Data Based बनाई स्वच्छ, पारदर्शी र नतिजाउन्मुख कसरी बनाउने? जवाफदेहिता, पारदर्शिता र सुशासनको प्रत्याभुति नगरवासीलाई कसरी प्रदान गर्ने ? बजेट बाँडफाँडमा यदाकदा देखिने गरेको वडा विभाजन गर्ने ढाँचालाई क्षेत्रगत रूपमा आवश्यकता, क्षमता र सम्भावना अनुरूप एकिकृत ढाँचाको मोडेलमा कसरी प्राथमिकता निर्धारण गरी विनियोजन गर्ने परिपाटी अगाल्ने ? राजनीति र प्रशासनवीचको अन्तर सम्बन्ध र सीमालाई कसरी परिभाषित गरी क्षेत्राधिकार, समन्वय र सहयोगलाई सेवाग्राहीमैत्री बनाउने ? न्यायिक समितिको कार्यलाई कसरी सुब्यवस्थित र सेवाग्राहीमैत्री बनाई शान्ति सुरक्षा, न्याय एवं सुशासन प्रवर्द्धनमा अब्बल नगरपालिका बनाउने ? यस्ता यावत समस्याहरू समाधान गरी नगरपालिका स्वयंको सशक्तिकृत गर्दै सुशासनको प्रत्याभूत गर्नुछ । सशक्तिकृत नगरपालिकाबाट मात्रै नगरवासीको सशक्तिकरण, विकास र सेवा प्रवाहमा गतिशिलता सिर्जना गर्न सकिन्छ । यही गतिशिलताको उच्च प्रवेग दरले नै नगर सुसंस्कृत र समृद्ध बन्दछ । यसका लागि श्रमको सम्मान, उच्च मनोबलयुक्त कार्यसम्पादनस्तरमा बढोत्तरी, नगरपालिकाको नेतृत्वउपर जनविश्वास आर्जन, सूचनाप्रविधि एवं तथ्य र तथ्याङ्कमा आधारित सहभागितामूलक, पारदर्शी निर्णय प्रणाली अवलम्बन र जनविश्वास आर्जन गर्न जरूरी छ । विधिको शासन स्थापित गर्न ऐन, कानून र नगरपालिका स्वयंले पारित गरेको कानून, कार्यविधिलाई अक्षरस पालना गर्न जरूरी छ । नीति, कार्यक्रम र बजेट निर्माण प्रकृत्यामा सहभागी भई प्रत्यक्ष, परोक्षरूपमा सहभागी हुनुहुने टोलबासी, वडा समिति, नगर कार्यपालिका, नगरप्रमुख, उपप्रमुख, प्रदेश र केन्द्रीय संसदका सांसदज्यूहरू एवं समग्र सञ्चारकर्मी, बुद्धिजिवी, कर्मचारी साथीहरू सबैप्रति हार्दिक आभार प्रकट गर्दछु । नीति, कार्यक्रम र बजेट निर्माणमा देखिएको यो संलग्नता, सहभागिता र ऐक्यवद्धता कार्यान्वयनमा समेत उस्तै गतिशिल भई इनरूवा नगरपालिकाका समृद्ध हुने आशा एवं विश्वास लिँदै इनरूवाबासी र इनरूवा नगरपालिकाको उज्वल भविष्यको कामना गर्दछु ।

टुवराज पोख्रेल  
प्रमुख प्रशासकीय अधिकृत

